The China Times
No. 162, Shantung Road, Shanghai.

時事新報

中華民國五年八月十五日(即陰歷七月十七日)星期二第三千一百零五號共三張售大洋三分

館設上海英租界望平街一百六十二號門牌　電報簡碼六六九〇　電話號碼一七八六

本館定報章程
外國各埠[illegible]全年十六元〇半年八元〇以上均按照大洋計算郵費在內　國內匯費由定報人自付郵票按九五折算

承[illegible]行[illegible]紙不書[illegible]先惠[illegible]件送上海時事新報館代收約日不誤
湯壽潛　林開謨　楊鍾羲　沈曾植　嚴復　沈瑜慶　代訂

本館啓事

敝報營業主任張君雲雷因國會開會昨已北行現請蔣君叔南接任此後營業事務請與蔣君接洽爲荷特白

張耀曾特別啓事

今晨在滬杭車中瞬閱滬報見有孟淵旅社查獲烟土一則詞涉鄙人無任駭異鄙人此次由滇來滬僅攜隨身行李六件(衣箱兩隻書箱一隻網籃一個被褥一卷大理石屏一箱)僕從一名此外同舟者雖有同鄉多人皆各有公務並非鄙人之隨員且鄙人由駐滇法領發給特別護照一紙載明隨帶僕從一名行李七件更與同舟諸人無連帶之關係本月五號船抵滬濱鄙人承周道尹派人迎至孟淵旅社小憩旋即乘車回白爾路明德里三十一號敝寓某隨身行李六件及僕人被褥一卷合共七件亦於當日由孟淵送至敝寓鄙人既未寓居孟淵行李亦未存置孟淵更無隨員僕從寓居孟淵報紙所傳殊屬毫無根據至孟淵私土究係何人所藏已函請捕房徹查嚴究此啓　八月九日

廣東小學招生

本校準陰歷七月二十日(即陽歷八月十八日)開學(高等小學一年級尚有餘額十名初等小學餘額九名幼稚科七名有志求學者祈速至北四川路宜樂里後本校取閱章程及報名可也)

廣東初級小學披露

本校自本屆起添設高等小學俟後易名廣東小學以括之仍附設幼稚園又本校雖與神州女學比鄰實則厘然爲二外間不察以爲敝校附屬神州致時將函件誤投敝校費時失事此後凡致敝校函件請逕寄廣東小學可也

浙江公立醫藥專門學校續招藥科生廣告

(資格)中學畢業或與中學畢業有同等程度者但中學優等畢業生由原校保送者得以免考(試驗日)九月一日二日(報名期)登報日起試驗前二日止(試驗科目)國文英文或德文物理化學數學體格檢查(畢業年限)三年(報名處及試場)上海西門白雲觀江蘇省教育會(備考)報名時須填入學志願書繳驗文憑或證書并繳最近脫帽半身四寸照片及受驗費兩元考否槪不退還

上海電報局廣告

電局收發時間向分上午下午各十二點鐘現奉交通部郵傳司通飭各局凡逐日紀時應以每日二十四點鐘計算等因業於八月一日起遵照辦理恐未周知特此廣告

浙江省立甲種工業學校招生廣告

本校額定每年錄取預科生一百五十名今年本科一年生有缺額因並招插班生三十名有志來學者於陽歷八月十九日以前持四寸半身照片保證金洋一元至省城報國寺本校報名於陽歷八月二十日上午七時至本校試驗特此廣告

別克登西飯店

設在靜安寺路一百零二號歷有二十一年早爲紳商學界所稱讚際此盛夏本店特備晚餐于極美麗花園之中電燈輝煌如同白日清風習習地極安靜無蚊蟲之擾誠遊客之佳座爲餐間可預定祈先示知午餐每位洋一元二角半晚餐每位洋一元[illegible]角房間每天自四元至六元每間有浴室冷熱水俱全包月者格外克己如蒙惠顧無任歡迎此啓(電話西一千二百七十一號)

普及教育之利器

教育部審定

●商務印書館單級教科書 教授書

共和國家首當普及教育、普及教育以推廣單級學校爲最宜、但其編制與多級學校不同、本館特照單級規制編輯此項教科書、內容以闡揚自立自尊愛國合羣諸義、甚合共和宗旨、選材謹嚴、字跡工整、秋季始業三學期各校、最爲適用、教授書均係合編大本可以同時教授四級學生、

- 修身教科書　十八冊　實洋各二分五釐
- 修身教授書　甲編各六冊 乙編　實洋各八分　又大本甲編第一四七、二五八、三六九、合冊 乙編第一四七、二五八、三六九、合冊　實洋各一角二
- 國文教科書　十二冊　實洋各四分
- 國文教授書　十二冊　實洋各一角　又大本第一四七十、二五八十一、三六九十二、合冊　實洋各三角四角三角半
- 算術教科書　筆算十二冊　實洋各三分
- 算術教授書　筆算十二冊　實洋各一角
- 算術教科書　珠算三冊　實洋各四分　又大本第一四七十、二五八十一、三六九十二、合冊　實洋各三角五分
- 算術教授書　珠算三冊　實洋各一角
- 體操教授案　一冊　定價洋三角

留日學生總會雜誌　民彝

本誌乃留日學生機關雜誌主持者爲高一涵李守常諸君皆一時潛心研學之士痛袁氏亂政危國迺本平日所得發爲政論專從建設一方著眼不作無味空談在今日諸雜誌中最稱傑構第一號已到滬第二號不日出版留心時局者不可不一讀之　每冊大洋三角外埠另加郵費三分

上海總經售處四馬路福華里泰東圖書局

中華書局　秋季始業適用　新制教科書

新制教科書適合秋季始業之用教育部批云每學期一冊於用書者甚便現屆第一學期應用第一、四、七、十、等冊

編輯主要人　范源廉　沈頤

▲國民學校用
- 新制修身　十二冊　折售各三分
- 新制國文　十二冊　折售各五分
- 新制算術　十二冊　折售各五分

▲高等小學用
- 新制修身　九冊　折售各三分
- 新制國文　九冊　折售各五分
- 新制算術　九冊　折售各四分
- 新制歷史　九冊　折售各四分
- 新制地理　九冊　折售各四分
- 新制理科　九冊　折售各四分

上書均有教授書極便教員之用此外尚有手工、體操、商業、農業、英文、圖畫各書均極適用目繁不克備載

(丙53)

本年六月　梁任公先生手定　飲冰室全集

本連史紙精印華裝四十冊　定價十元　預約六元

准期陽曆九月底出版　預約九月十五日截止

(丙62)

上海中華書局發行

教育部審定　中華書局　新制單級教科書

單級教科書能減少學生班數、便利教員教授、而程度分量仍支配得宜者、方可謂之善本、本局新制單級教科書、即據以上各點最新編纂、經教育部完全審定、教授書一律完備

- ▲新制單級修身　教科書六冊 每冊折售六分　教授書三冊 每冊折售二角
- ▲新制單級國文　教科書十二冊 每冊折售四分　教授書九冊 每冊折售二角
- ▲新制單級算術　教科書十二冊 每冊折售四分　教授書九冊 每冊折售三角

單級實行法　一冊四角

單級教授法　一冊四角

(丙42)

女學用書

- 國民學校　女子國文課本　全二冊定價一角六分
- 國民學校　女子國文教授本　全二冊定價六角
- 國民學校　女子國語課本　全四冊定價各一角五分
- 國民學校　女子新算術教科書　全三冊定價各二角四分
- 國民學校　女子新算術詳草　全一冊定價八角
- 女子教育　算術教科書　全四冊定價各二角五分
- 女子小學　體操範本　上編一冊五角　下編二冊各四角半
- 家事課本　全一冊定價一角
- 女子適用　幼兒保育法　全一冊定價二角五分
- 女子技藝　造花術新書　全一冊定價四角

●上海中國圖書公司和記發行●代售處商務印書館

消夏妙品　說部叢書

第三集第一次預約

第一編 林譯	亨利第六遺事	一冊	二角五分
第二編 林譯	冰蘗餘生記	二冊	五角
第三編 林譯	情窩	二冊	六角
第四編	海天情孽	一冊	一角八分
第五編 林譯	香鉤情眼	二冊	六角
第六編	名優遇盜記	一冊	二角
第七編 林譯	奇女格露枝小傳	一冊	二角

以上七種均已出版

大荒歸客記　眞愛情　戰場情話　樹穴金　銅圜雪恨錄　橄欖仙　以上各種不日出版尚有多種按月續出

▲預約簡章
一全書二十五冊自陰曆三月起月出二三冊年底出全
一陰歷八月內預約四元
一預約者將書價郵費(二十一行省三角)寄交上海本館當即按冊由郵局寄奉

商務印書館

●中華民國五年八月十五日(即陰歷七月十七日)(星期二)第三千一百零五號●

(中國郵政總局特准掛號立券之郵件)(明治四十一年[illegible])

●中華民國五年八月十五日(陰曆丙辰年七月十七日)(星期二)第三千一百零五號●

禁煙總會 戒煙新藥 提倡行銷

前浙江省立戒煙局長藥學士徐錫驥先生發明戒煙新藥浙省各縣戒煙分局一律購用現報肅清此藥戒時不吐不瀉眠食如常斷癮以後毫無痛苦迄今完全戒絕者已十餘萬人自張謇湯壽潛兩先生發起新藥戒煙社成效更著會蒙浙江巡按使屈移咨各省一體行銷並蒙美國丁義華先生暨全國禁煙會長章遹駿先生提倡推廣又蒙江蘇巡按使齊通飭各屬一律通銷並給示保護在案再徐君著有戒煙必讀一書曾經前清禁煙大臣頒行各省現由全國禁煙總會特印二萬部分佈全國戒煙之指南此書詳載戒煙良法戒後調養法各種戒煙丸選擇法並禁煙緊要法合凡關於戒煙之事無不詳備每部定價二角戒煙新藥大盒十元中盒四元小盒二元外埠函購款由郵局匯到即日回件不誤如郵匯未通處郵票亦可代用惟郵票須作九折計算外埠經售有章程函索即寄

總發行 上海浙江路清和坊對門新藥戒煙社 ●分售處●上海英大馬路盆湯弄口●杭州清河坊巷內大井巷口●大生製藥公司

國立北京工業專門學校招生廣告

本校本科(內分機械電氣機織應用化學)修業三年預科年限一年凡中學畢業及與中學畢業程度相當者得與試試驗科目國文算術幾何三角物理化學英文圖畫七月一日起北京在西四牌樓北祖家街本校上海在西門內梅溪學校報名親填內履歷呈驗文憑繳最近照片一紙試驗費二元七月二十日起試驗簡章在報名處取閱

論說

得意與失意　(留東)

(遺老弔舊國河山商婦話當年車馬)此何時耶此何境耶嗚呼此人生之失意時代也。無論何人處此境遇但覺宇宙間事無一可樂無可適口之味無可奪目之色無可撲鼻之臭無可動聽之聲無可寄身之庭除無可優游之歲月軀殼雖存叩其心理有待死而已嗚呼可畏哉失意之時代可憐哉失意之時代

失意與得意常相爲緣苟無得意之境則亦無失意之境藉曰有焉亦心理上稍不愉快而已未至全失其有生之樂也歷觀古今凡心灰氣喪之人其先常有趾高氣揚之一境蓋由九天而下九淵精神上始大感苦痛故等是貧也生而爲乞丐之人得一果腹幾覺南面王莫之與易彼烏知乞丐之苦若由巨室豪宗而驟降爲乞丐則其苦不可勝言矣等是賤也生而爲皂隸之人得列鹵簿幾覺諸天佛莫與稱尊彼烏知皂隸之苦若由貴胄王孫而驟降爲皂隸則其苦非所能堪矣是故欲知人類失意時代之心理。不能不先知人類得意時代之心理。今試炊黃粱之佳飯借邯鄲之枕頭夢想乎古來種種得意之境遇則見乎逐鹿爭雄之先斬蛇定一代之業昨爲酒徒今作天子馴至嚴辨天澤制定朝儀九天閶闔端坐明堂萬國衣冠齊拜階下此帝王之得意時代也。圖形入明王之夢草廬來哲后之顧朝爲布衣暮作宰輔無何出其經綸展厥抱負安上全下黼黻致一代之太平北伐南征指揮定三分之基業此宰相之得意時代也。身曾受胯下之辱名忽蒙國士之稱曩爲乞兒今拜大將無何帶甲十萬轉戰千里追奔逐北屢建奇功胙土分茅獨膺上賞此大將之得意時代也。具謫仙之才秉生花之筆文光牛斗紙貴洛陽馴至廊廟知名公卿倒屣聲名燦爛海內仰望其儀型放誕風流儒林亦傳爲佳話此名士之得意時代也具傾城之殊色當二八之年華忽爾連理成枝同心作結貯之金屋之中還在君王之側緩歌謾舞樂事方濃侍晏承歡春宵苦短此美人之得意時代也方其得意無論爲帝王爲宰相爲大將爲名士爲美人其靈府之中皆覺有一新天地焉日月光華山河明媚風雲生色花鳥送喜足以怡其情悅其性使之感生人之樂趣沉酣濃厚大有可愛可戀者存焉生斯世也爲斯人也苟能常處於此一境遇則諸天世界又安有樂於此者甯知天上無久圓之月華人間無不散之筵席樂極則悲必生福盈而禍常伏故古往今來種種可歆可羨之人物常有不旋踵間驟入於可憫可悲之境者則有素車白馬繫頸請降毀冕裂冠青衣行酒帝王至此。其況味何如眼看上蔡難望黃犬之復牽身下囹圄始知獄吏之尊貴宰相至此。其況味何如。救兵不至此身竟作降將軍金牌頻來漫觀痛飲黃龍府大將至此。其況味何如。行吟澤畔憔悴三閭大夫弔古湘江傷心長沙太傅名士至此。其況味何如。夜臺寂寞彈別鵠之音秋扇見捐作長門之賦美人至此。其況味何如。嗚呼浮生若夢酒醒時身世皆非天道循環轉眼間榮華何在人生至此復何所有有眼淚灑面而已壘塊填胸而已若是者不獨古之人有然今之人亦有然

(未完)

命令

八月十三日大總統令　近年以來嚴禁鴉片三令五申內地已絕種植而貪利不法之徒巧假護符暗中販賣毒國病民殊堪痛恨著內務司法兩部通行各省行政長官暨稽查運輸各官署遵照迭次命令於禁種禁吸禁運各端切實查懲以期永絕根株淨消流毒此令

川邊鎮守使劉銳恆著開缺來京另候任用此令

任命殷承瓛爲川邊鎮守使此令

陸軍總長段祺瑞呈已褫陸軍中將黃漢湘及共犯張殿璋因案判罪情有可原請予特赦等語本大總統依照約法第四十條特赦黃漢湘張殿璋均免執行所犯罪刑此令

莊達毛勛陸汝冲張元鑫給予七等嘉禾章此令

北京專電

●蒙匪與日本人

蒙匪勢甚猖獗·中有日人·政府爲此事商之日本使館·請其顧全中日交誼·從速限制日人此等行動·

●日公使林權助到京

日使今日到京·在站歡迎者甚衆·聞數日內即呈遞國書·

●督軍爲上海煙案警告政府

南方某督軍·因煙案問題·電告政府謂煙土雖由英人查獲·然間接即助中國禁烟·萬一辦理不善·外人可藉此提出要求·故政府應及早宣布方針·

●譚省長要求經費

湘省長譚·電致政府·請將前湯都督爲代發北兵軍餉·移用湘欵百九十萬·從速由政府墊還·即爲解散兵隊費·

●借款方針應決定

美國方面借款交涉·曾提出三次·均已失敗·現陳氏已商殷次長·聞將另定方針·

●議會近狀

自議會開會後·始爲議長問題·繼爲院外談話會·意見各殊·難做到本題上去·自議員入閣後·各派心理又專注此事·忘却議會本身·

▲譯電▼

德文報八月十三日北京電據北京日報載稱英公使朱爾典照會外交部·因粵省龍李交鬨·省城兵禍可懼·致香港亦大受影響·若中政府不能回復秩序·將派英軍赴廣州保護外人·

八月十四日北京電中政府通告英使館·已取相當手續·對付粵局·保護外人。請英政府勿派兵至廣州·

薩鎮冰已任爲閩粵防禦使·與以全權·保護外人·將率軍艦南下·

日本新任駐京公使林權助男爵·今明日可到京·

著名國會議員數人·要求政府禁止軍人干涉國會內閣全體於今日討論外蒙議員問題·按外蒙代表計十五人·內十三人係參議院議員·

▲東方通信社電▼

十四日北京電中國政府·對於俄國要求取消蒙古議員事件·以中國之與以議員選舉權·其目的不惟爲圖地方之利益·實爲中國民族之利益·故海外僑民·亦與以同等之權·俄國實無何等干涉之理由。故已決定拒絕·

中國政府·定於十八二十一兩日·要求參衆兩院·承認國務員·

中央政府目下所需政費·實無收入之欵·不得已乃藉中國交通兩銀行·發行紙幣·暫行支持·屬軍人者·發給交通銀行紙幣·文官則發中國銀行紙幣·因此軍人與交通銀行之關係·特堪非常注意。識者以此爲政界之險象云·

財政部倣照民國二年之例·通飭各省派遣代表來京於來月十五日開財政會議·

交通總長許世英斷行復舊官制·行將裁汰冗員一百三十餘員·

日本新任駐華公使林男爵一行·昨日至津·在津一宿·即於今日午前十一時偕同小村通譯官·並赴津迎接之小幡參事官齋藤少將·伊集院大佐等安抵北京·居京日本人士·中國朝野名士·及朱爾典等外交團員·約數百人·均在車站候迎·中國政府且派儀仗兵軍樂隊等歡迎甚盛·

十四日奉天電鄭家屯廿八師騎兵·昨日午後與日本守備兵·忽起衝突·雙方互有死傷·其原因不明·大約爲誤會而致·目下正在調查·鄭家屯之中日兵隊衝突事件·係因爲剿馬賊·由

藥學士徐錫驥先生監製 花露水 質淨氣清芳香撲鼻 凡面上雀斑粉刺腋下

(上略)妾身因樊籠無由解脫○君如推念薄情憐惜薄命勿負前言妾當誓死守

牌大生花露水
總發行上海英大馬路盆湯弄口大生製藥公司●杭州分公司清河坊巷內大井巷口大生製藥公司啟
咬傷等類搽之卽效 山嵐瘴氣用此水洒滴衣襟搽擦身體能辟除穢惡 每日洗面時沾巾揩搽能滋潤肌膚光嫩氣色 夏令溽暑

錦州來之二十八師騎兵・對日本人有暴行之事・故由松尾中尉河瀨巡查率同兵士十七名・前往騎兵團交涉・詎騎兵團突然攻擊・致松尾中尉以下負傷・該騎兵團遂乘機大舉圍攻日本守備隊・此件事頗重大・目下正在愼重調查・

中國官場・以現於鄭家屯北方之蒙匪・實係洮南方面敗竄之馬賊・以蒙匪實已肅淸・故頗樂觀・

十四日濟南電 曩爲民軍善後事宜・歸京復命之曲同豐近奉協辦山東軍務之命・復於昨晚到省・日前入京之吳大洲・近日亦有歸來消息・民軍善後之交涉・將仍在濟南談判・

十四日南京電 馮將軍云將辭職・黎總統特命蔣政源哈漢章二人赴甯慰留・已於本日午前來甯・

新任廣東省長朱慶瀾・昨日午後由津浦鐵道來甯會晤馮國璋商議廣東問題・交談甚久・

十四日東京電北京電報 中國政府近向花旗 麥加利華比三銀行借欵各二百萬元・共六百萬元・爲發京津一帶軍餉之用・

在橫濱之德國人黑雲鬱波拉司因其行動有損日本及同盟國之利益故特命令限本月二十日退出日本帝國領土

俄國派遣使閑院宮親王已奉令旨其隨行武官原擬派寺內伯茲改派遣內山侍從武官長亦已奉命其啓節日期約在九月中旬

貴族院議員俄國訪問團本日啓行向海參威出發

▲公電▼

●貴陽劉督軍來電

各報館鈞鑒頃上大總統一電文曰天相中國大局底定約法國會相繼恢復責任內閣組織成立以後國家大政唯我大總統曁政府國會主持翊贊自不難循行軌道日進修明凡在疆吏勿庸越瀆惟近日聞京中政爭漸劇段總理將萌退志遠道傳聞諒非事實竊查近月以來仰賴我大總統愷厲憂勤與民更始用能新政丕煥薄海輸誠而段總理當危急震撼之際毅然以國家爲重與我大總統推誠共濟挈提南北卒使全國統一匕鬯不驚倘不緣外力之牽掣必能始終輔弼宏濟艱難伏乞我大總統乾綱獨斷立闢羣盲倘任愈專則國是自定抑顯世更有進者凡立憲國之政治必使緣政治而生之各種勢力相互調和然後能同趨正軌發達國家若一方爲極端之擴張必激起地方之反動循環紛擾國何以堪我大總統執兩用中自必權衡至當惟顯世顧瞻時局彌切杞憂既有一得之愚不得不迫切瀆陳藉供採擇是否有當敬候鈞裁等語特聞劉顯世文

杭州快信

●內務部電催財政廳・造送選舉費計算書・

●交涉署長張嘉森辭職・已由呂省長批准前湖南政務廳長林鯤翔・爲接替人・

●督軍兼省長任命狀・於日昨始派專員賫送到署・

●舊嘉屬六縣議會聯合會徐涵等電呈省長・謂第二師範講習所・提用六縣縣稅・歲靡二萬金・僅養講習生三十餘名・請立予撤消・

●聞孫中山先生約定・準於本日(十四日)來杭・外傳因事延期・不確・

●呂督令童張兩師・尅日舉行陸軍運動會・聞已擬定十五日舉行・飭令嘉湖王鎮使選派軍隊來省參與・

●嘉興丙辰俱樂部・今日開成立會・

南京快信

●齊省長委殷機・爲第一中學校長・

●新任司法總長張鎔西・現因私土案未明・暫緩來甯入京・

●財部以沙田官產・均應照辦・特令會督辦遵照部呈出示曉諭・無庸緩辦・

●財廳據吳縣詳解五年六月分官中成立契稅一萬元・飭各縣知事一體遵照仿辦・以收成效・

●日本陸軍中將青木宣純・今由甯回滬・

●齊省長准農商部咨復・南匯周浦商會所送章程・諸多不合・請飭另造核辦・

●張勳昨派某副官來甯・謁馮督軍會商機宜・

●省警廳長王桂林・乞援某富道・轉求張勳將查扣現欵十萬元發還・聞張不允・

蘇州快信

●蘇埠軍警各機關・奉馮督軍電飭十二圩營兵譁變未成現雖押逐出境・誠恐竄入各地・卽爲閭閻大害・遇有此項散兵・卽行截留移縣遞解回籍・以免逗遛・

●中國銀行・聞有八月十五日開兌之說・交通銀行・則尚不能兌現・因籌備不及・

●英商和記洋行在內地價買耕牛裝運出洋・經金陵關監督詳奉稅務處停發運單・玆由齊省長轉飭蘇常道尹吳縣知事一體查禁・

●籌備國會事務所昨電齊省長・所有未曾報到之議員・宜傳候補人遞補・

●蘇省議員・尚未到京者・中央來電催促以本月底爲限・

●中央已派員來甯・與馮督軍商議一切軍政・

國內要聞

●張勳陰謀之暴露

▲以罵爲妙用 ▲聯盟之動機 ▲馮氏關係何如 ▲想做南北洋大臣

近日各方盛傳七省聯盟之說・此中蛛絲馬跡耐人尋味然以記者所聞則彼等所抱目的並不如外間所傳之甚・以彼等所圖・乃個人目的・而非政治目的也・

(一)以罵爲妙用 張勳自南京會議散後曾邀集未獨立各省在徐祕密開會・以爲獨樹一幟之計・乃袁氏忽斃失所憑倚中間默爾而息觀望形勢者約月餘時則海內主張約法恢復張亦從而主張之海內要速開國會張亦從而要求之張之爲人・最戀權位・好出風頭・常能利用機會・造成一種聲勢・海內人起而叱罵之攻擊之則彼最自鳴得意以多一分攻擊・則其地位更加一層鞏固・故其所以出風頭者卽爲權位計也自表面觀之其手段雖若危險・而實爲方今不二法門・以今日國是不立國本不定無人不可罵凡罵總有幾分是處彼既窺見及此故罵人之電・一星期必有一兩個・罵西林罵陸幹卿乃至罵國會他人所不敢言者而彼言之彼知此種電報一方必不至觸怒中央他方則受罵者必不與較或者社會好以張氏爲談資反可望得一部人之贊同其爲計無過是也

(二)聯盟之動機 袁氏死後張勳求一罵人機會苦不易得乃適逢國會議員主張在滬上召集於是張氏通電全國責以非法旋約法議會以明令恢復張氏之技乃不得逞何圖李龍交鬨・及副總統選舉問題起・而張氏機會至矣・此二問題其內容雖不同而表面觀之則同爲南北之爭新舊之爭龍倒李入廣州無論廣東督軍是否屬李不得而知而江西形勢益形緊迫至段之爲副總統本無勢力消長可言然張氏翼以當選爲民黨手段之說煽惑軍人於是而聯盟之議起矣・

(三)聯盟之共同利害 凡團體之結常起於共同利害謂張氏有國家觀念人人知其不然然而以何原因乃使九省間發生一種結合則各省督軍均爲保持其地位而已・(一)龍濟光以受窘於李協和密遣人至贛至徐與張氏李純交歡(二)李純以李烈鈞若得韶州則江西地位岌岌可危故集全省之兵駐守贛南 外間傳聞張勳兵二千至韶之說 此實不確惟聞有若干營至江西防守省城・而省城原有之兵則移往大庾縣蓋遞節交替省運送也至蘇督軍馮國璋是否在內傳說不一有謂張馮二氏本不相容馮萬無與張一致行動之理 有謂以不選段爲總統與馮氏有利害關係・故遂加入其間云・

(四)張勳之大慾望 張勳如此出力爲國家乎則國家無此福氣爲他人乎則他人決不能坐享受此禮總之則爲張勳一己而已・聞張氏之計・苟段而留爲總理・則馮氏將爲副總統・而張氏乘間可以攫得江蘇督軍一席・由徐至甯・其徑至捷也・萬一此席不到手則北洋督軍今尙無人今爲段總理如此出力在理可以索報 蓋張氏心目中素羨南北洋大臣・昔爲南洋大臣不久卽去故至今躍躍欲試云

●外蒙議員問題之答復

中俄協約訂明外蒙古爲中國領土之一部分具有明文本無疑議乃俄國駐京公使忽聲明外蒙古自治區域不宜再有議員請卽取銷聞政府迭經會議已決定援引中俄蒙條約原文・辯明外蒙仍爲中國領土之一部分・當然選出議員・日內擬由外交部正式答覆俄使云(按中國國會應否有外蒙議員之問題若純以法理着想儘可主張不能取消其理由有三(一)外蒙雖係一自治地方究屬中華民國領土之一部份此係並無所謂領土變更者(二)外蒙地位 初次由中俄聲明文件給予一種自治之權・只因此權之範圍不甚明顯 遂再有恰克圖之會議・以解釋之舉凡自治外蒙所應有之權・已畢載無遺・此外如無規定與中國其他一部份相同(三)外蒙議員產於南京約法距恰城議約業已三年如外蒙有意反對當時儘可抗議約法其在外蒙在會並無表示不選議員之意是爲一種默認・我國政府對於此種問題不可不據約力爭也)

●陸督軍電告赴粵日期

廣西行營陸榮廷來電云爲急大總統鈞鑒華密庚電奉悉榮廷此次舉義原非得已幸天相中國大局底定素願已償但求勿過何敢言功因局外不諒藉口初心仰蒙我大總統明見萬里・獎飾逾恆・捧誦迴環感激欲泣諄令赴粵・謹當如命・現已部署就緒決於眞日力疾東下・以慰廑念謹此奉復陸榮廷呈燕印・

●宗社黨在西藏之陰謀

字林報七月二十九日西甯府通信云 數月以來謠言四起 謂藏人將圖起事云云此種謠言當時雖無人注意然亦不爲無因蓋今黃河以南西藏境內之寶根地方(譯音)已發生亂事藏民數千人頗呈桀驁不馴之象聞前總督升允・已偕宣統之叔・自庫倫至藏・庫倫活佛。現居來白能之喇嘛寺・而達賴喇嘛・則率兵駐守藏邊・雖活佛與達賴喇嘛未必親自臨敵然或派其代表爲之目下已有兵馬自數處出發・而馬基(譯音)將軍亦將率領重兵・於一二日啟行・足見此次變亂必甚劇烈也記者曾與一著名活佛晤談據謂藏人矢言宣統之叔現在該處彼時正視察各喇嘛寺遂決計乘便一訪其人・因卽述當時晤面情形云予既至卽被導入一室面見一人年約三十歲另一少年約十九歲衣服平常不似高貴之人予詢其爲誰卽泣而言曰予宣統帝之叔也・已而回叩予名予告之彼乃立至予側以手置予肩痛哭而言曰・予殊樂見君於是・言訖卽導予至一椅前令坐然予殊不信此人卽宣統之叔蓋一無隨從之人也升允於數年 前辭職以來卽易僧裝偏 謁寶根來白能二縣至其用意何在則非所知也 西藏人之在寶根 來白能二縣者恆起騷亂爲當道憂實邊境以內最好搗亂之徒也二十餘年前官兵曾焚燬喇嘛寺一處此事升允諒亦知之今之陰謀作亂者不論其果爲何人要足使當道爲之不安惟官軍器械犀利大都老於戰事卽令開釁亂事亦未必久延耳

●西報對於廣州戰事之觀察

字林報八月七日廣州通訊云莫榮新李烈鈞所分統之桂軍滇軍咸受岑春煊節制雖已與龍軍鏖戰八日然尙未能佔據省城廣州西南石圍塘之戰事・勢已稍殺・而城南之南石島地方・則又發生海戰・民軍軍艦攻擊控制廣州軍港入口處之謙旻(譯音)炮台惟龍軍仍能扼守該砲台擊退進攻之軍昨日龍軍小挫於城北台龍(譯音)村當卽爲李軍佔領・唐項(譯音)一軍自東路進攻因廣九鐵路不允爲之運輸軍隊致多阻礙又以該路與英國鐵路局管理之一部分相連故尙無强迫隸轄民軍之事云陸榮廷部下因當四月間廣東初獨立時陸之代表曾於海珠遇害故已通知龍濟光謂非俟龍氏確已離省其部下軍隊歸民軍管理後決不令陸氏冒險入廣州接任督軍觀此似數星期內尙不能恢復治安也而有一事已爲衆所共明者則陸與龍皆不能自主必須受命於其部下是也廣州郭外今已成爲一片戰場難民之遷入城內者刻方設法安置並籌救濟之策此間人僉謂向使民軍之軍械糧餉・足與其熱心技術相埒・則廣州城外之戰・民軍必能制勝・然卒以軍火不足

仗鏡面散一掃而光最奇者…阿三烟容面如灰色亦能退去盡淨…代買幾盒賜我認明藍龍商標…藥室開設上海盆湯弄…自點等類神效無雙各省藥房均有代售認明五彩洋鐵盒子…

中華民國五年八月十五日（陰曆丙辰七月十七日）第三千一百零五號

快!!! 看!!! 德皇雄圖秘著

是書原名脫之作戰係今德帝威廉第二秘密私著將一生之雄圖偉抱和盤托出氣吞萬丈淵源人不可測百有三章都十萬言原稿爲法國某軍事偵探伺帝出征竊入博物宮秘室冒險攜出法人柯留爾氏譯而共之各國人士殺於人手一編日本嬾口麗陽復轉譯以示其國民出版甫及一載疊印至二十五版之多其價值可想今由本社敦聘精通日文之士審愼重譯業已付印准八月底出版凡我中華志士欲知世界大勢之推移以定救國之方針者想必以先覩爲快是書出版後仍託時事新報館分售先此通告光華編譯社謹啓

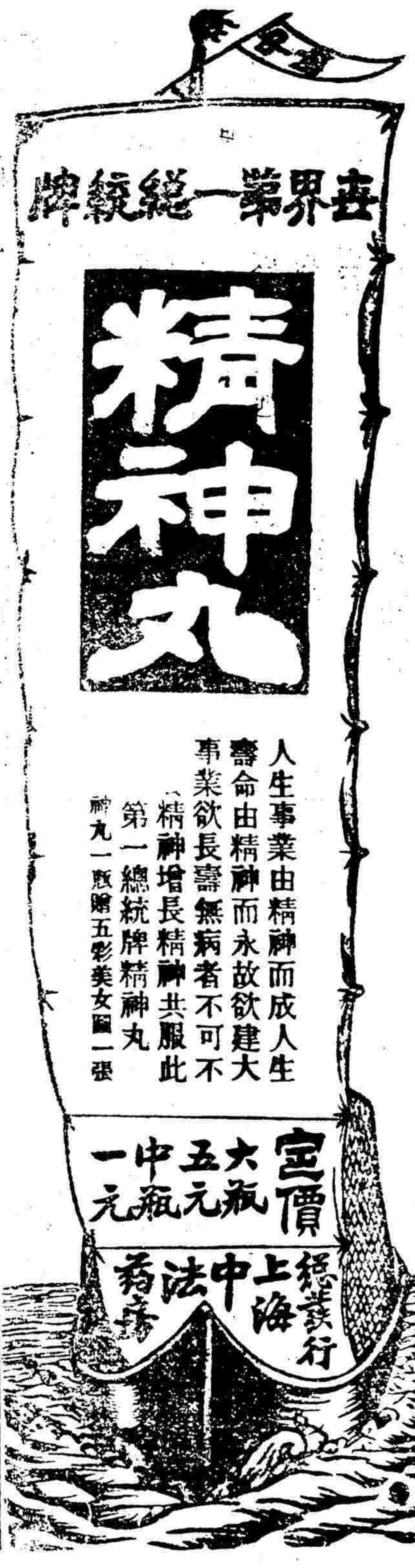

定價每匣二角五分　四角五分　七角五分　一元四角
製造所上海南市老馬路嚴大生藥鋪總發行上海棋盤街交通路嚴大生製藥公司

世之憾事莫過於婦女望子不得千方百計終屬不能結合胎珠是痼疾之深用藥不良有以至之也種將湯一藥經中西醫藥大家悉心考究訂定良方純用本國藥材製造而成其功用專門療治婦女新舊各疾神速異常望子情殷者速服此湯無不藥到種生茲將子療各症列左閱者注意

功用

經期不準　飲食不思　經來點滴　胎前產後　子宮虛冷　面黃肌瘦
滑胎流產　氣逆潮熱　夜不能睡　經後腹痛　頭暈眼花
經逆經衰　經閉經停　經前腹痛　嘔惡心虛　赤白帶下

乘車遊行街市毋忘三炮台香煙之佳趣

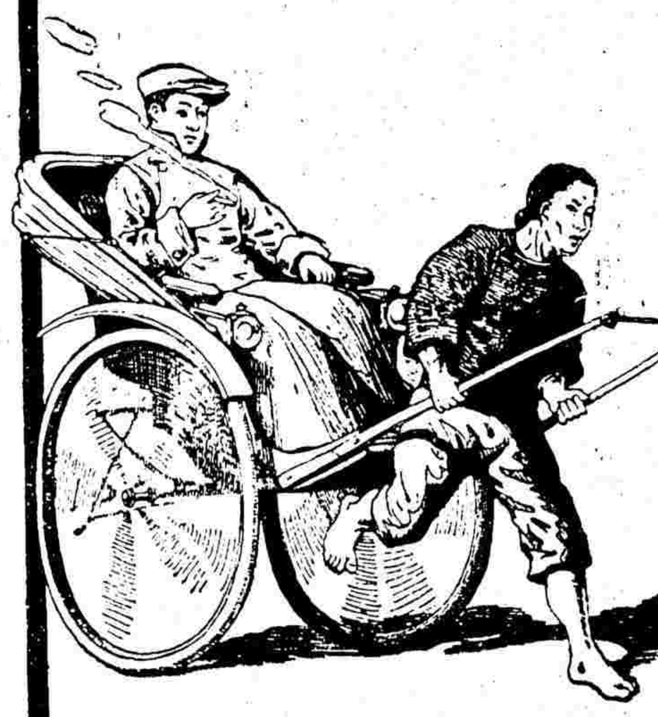

三砲台香烟可向寰球各處上等售烟家購取小包十支或二十支錫罐五十支出售
三砲台香烟係英國倫敦與勃力司土耳之威爾司名廠監製歸英美烟公司專售
請將贈券留存每百張可兌換精緻畫片一張

本館告白刊例

長行三行起碼第一日每行大洋四角第二日至第七日每行大洋二角五分第八日以後每行大洋二角新聞中縫教育界加半封面加倍兩行起碼
短行五十字起碼第一日每字大洋五厘第二日至第七日每字大洋四厘第八日以後每字大洋二厘五毫多則以十字遞加

仲賢閏目

孫君仲賢瑞安遂田先生哲嗣仲容先生介弟書法精絕名著一時淵源家學自所自來茲以薄遊京滬間求書者日不暇給爰特代定潤例如左

堂匾十圓　齋額三圓
市招字徑二尺者每字五圓以下減半
堂幅八尺六圓六尺五圓五尺四圓四尺三圓
橫幅八尺十圓六尺八圓五尺四圓
屏條八尺…

老刀牌香煙

惟最好物件有假冒

凡最好物件已暢消於社會往往有以假亂眞魚目混珠者近時雖有假冒者出現不久卽行消滅未能如刀牌之能永久暢消因刀牌係英國比司徒及倫敦威爾司廠監製並由天下馳名之英美烟公司專售

中國通商銀行謹白

本銀行招集商股資本五百萬兩現已收足二百五十萬兩銀行開設上海經辦各處匯劃款項凡有放存銀兩半年長年存款一切交易無不周妥克己並自備高大洋棧一所以便存寄貨物並可押用銀兩棧租格外公道特此佈告

一等獎 崔氏瓣香廬內外治痔靈丹

痔瘡之症皆由濕熱下注陰虧熱蓄焦勞過度以致筋脈橫解精氣脫洩若成漏成塊或潰者爲痔如腫血淋漓管長數寸或黃水紫血脫肛疼痛者爲漏以上各症無論如何重速用此丹每日送服三次立能止痛去血且培元補氣雖十年不愈老症至多連服一料永不復發萬試萬驗每瓶大洋一元每料五瓶大洋四元〇數十年三十六種痔瘡初天管如外痔十分危險名醫卻步痛一徹心肺速將此瓶之三日又製根脫落完好如初天下治痔之藥斷無出其右者此藥一出天下猶有不愈之症我不信也連根脫落元近多僞藥欺人須認明仿單上有雲肯像反面五開間畫圖藥包上註每册記室縣農商部獎章一等金牌爲記若誤服僞藥貽害匪淺務須格外留意甯波路署西瓣香廬總發行所啓本廬分設〇天津北門東獅子胡同〇長沙糧道街〇上海盆湯弄〇北京觀音寺街青雲閣商場〇無錫北門〇南京下關大馬路〇杭州陳列所〇慶軍署西〇外江陰巷內

巧奪天工 鏡面散 果能移醜成美

因隊中購置妝台既增妍麗采價每瓶二角五分每洋五瓶雙料用珠粉羊脂每瓶半元每料六瓶二元五角保康里林秀芬秀芳同拜謝
幄蛩湯弄集益里二弄對門人壽醫藥室照錄認明五彩洋鐵匣子巴拿馬萬國賽會優勝並北京國貨展覽會嘉獎憑證方是的真外埠郵政局空總發行所上海山西路

予素抱骨蒸之疾象之偉壹作夜以致面如菜色額鼻黯然無光姿妹面多雀斑肌膚粗似雞皮雖探以脂粉施以丹朱轉覺粉刺纍纍愈形醜陋近聞各報登湯弄集益里二弄對面人壽醫藥室鏡面散功能返醜爲妍卽著人購來雙料六瓶晨夕分用著膚面人收東未及三旬適胡三姨妹來家驚愕不敢直呼蓋昔日之采色今已面如冠玉姊妹面雀斑退盡無形既嫩且嫵居然返老還童矣似此神奇實非世所有眞是巧奪天工再造面目也苦無涓埃報答特登報軍歌告小

南洋勸業會頭等金牌嘉獎國貨展覽會一等獎憑 崔氏瓣香廬 驥製半夏功用

本廬之驥製消痰半夏有修合得法配佐相當其奇功速效實較西藥爲優豈市上普通流行品所能相提並論哉半夏一物本爲治痰良劑惟此藥有三禁三忌須得法製相宜始克奏效無弊然再以西法提取精液傾藥渣滓務使溫涼適宜攻補兼施性味和平不燥不烈無偏倚無功能止咳化痰平氣定喘清心潤肺滋陰火解渴滑利胸膈無論老年氣急痰喘夜不安枕少年勞傷吐血吼哮喘咳驚搐痰厥各症均能藥到病除立刻奏效連服數次永遠除根業已風行四遠名震字誠爲前無往古後無來者中西各藥莫可與京之惟一聖品也邇因外埠僞藥假混故改用五彩洋鐵匣裝暨仿單上有南洋勸業會嘉獎硬印室懸天馬商標農商部一等金牌獎憑方是的真小盒銀幣一元二角大盒二元四角每料六大盒實洋十三元二角起碼寧波口崔氏瓣香廬總發行所啓〇本廬分設〇天津北門東獅子胡同〇長沙糧道街〇安慶…〇大馬路〇北京觀音寺街青雲閣商場〇無錫北門外江陰巷內〇杭州…

吾國自海禁大開之後事事以西相習成風卽藥品一項而論亦必以西者爲優聞者不察隨聲附和以以西國藥品必係奇異珍貴之物質以爲西非比我中藥以金石草木爲用質由知西國所用之藥料大半皆由中國採運而去調查海關歷年報册中藥爲出口貨物大宗之一足見各國藥藥原料皆由中藥提而煉成若輩…

上海盆湯弄

本埠商情

各國匯兌 八月十四日各國匯水行情如左

大條銀電報 三十一辨士九三七五
英國電匯 二先令十一辨士三七五
英國現匯 二先令十一辨士四三七五
四個月電匯 二先令十一辨士六二五
買進四個月 三先令○五六二五
買進六個月 三先令○九三七五
定貨四個月 三先令○六八七五
法國電匯 四法郎○二半
四個月電匯 四法郎二六半
美國電匯 七十三兩一二五
四個月電匯 七十兩○一二五
以上合上海規銀一兩正
和蘭電匯 一百七十盾○二五
印度電匯 二百十九羅比七五
香港電匯 七十三兩
日本電匯 七十二兩
以上合上海規銀百兩正

金市 八月十四日收盤行情如左

現貨標金(每條)三百四十四兩五錢
足赤條金 三百五十九兩
沙金合赤 三百六十兩
門莊飾金(每兩)五十二元五角

銀市 八月十四日銀行市價如左

英洋 開盤七錢二分 收盤七錢二分
銀拆 開盤二錢 轉帳二錢二分 收盤二錢 掛牌一錢二分
標金 開盤三百四十四兩一錢 收盤三百四十四兩一錢

錢市 八月十四日北市洋錢銀元拆市錢收盤行情如左

英洋 七錢二分
龍洋 七錢一分九厘
新幣 七錢一分九厘
小洋 六錢三分三厘
銀拆 二錢二分
銅元 一百九十二千文
市錢 一百五十文
衣牌 一千三百八十文
洋拆 七錢二分九厘
錢拆 一千二百文
八開 一百二十二文
小洋貼水 每角十七文

蘇州匯水 昨日市價如左

蘇規元 九百七十兩○五錢
洋釐 六錢九分八厘六二五
銀拆 一錢五分
英升 二錢五分
龍毛 二錢五分

杭州匯水 昨日市價如左

杭規元 一千三百八十六元八角七五
洋釐 六錢四分三厘
甬匯去 九十三元
紹匯去 六十八元

寗波匯水 昨日市價如左

甬規元 甬信未到
洋拆 甬信未到
銀拆 甬信未到

證劵市價表 八月十四日上海證劵交易所報告

股票 昨由股票交通公司報告行情如左

元年六厘公債 (售出)五十七元
四年六厘內國公債 (售出)六十元
八厘公債 除息 七十六元
中國銀行股 購入 一百三
交通銀行 (售出)二十六元
通商銀行 (購入)四十四○五錢
(購入)十八元五角
除四四八五角
除七折四十元
浙江興業銀行 (已繳三期)九折
地傍又 二十六兩半
各志賣 二十五兩半
西記又 八兩
耶賣 六十九兩
德力風又 九十兩

糧食 昨日滬南開出之米麥市價如左

常熟白米 八元七角至七元六
蘇州白米 八元六角至七元六
南新河下白米 八元五角至七元五
嘉興高糧白米 八元四角至七元四
平湖高糧白米 八元二角至七元三
松江高糧白米 八元二角至七元三
崑山羊元米 七元五角至七元
蘇州陰元米 七元五角至七元
羊尖米 七元六角至七元
杜子米 七元四角至六元八
高白米 八元一角至七元二
高白米 八元至七元一角

桐油 昨市開出之各種市價如左(每担)

香泰亨桐油 十三兩八錢
萬興裕桐油 十三兩五錢
同人和桐油 十三兩四錢
德如典桐油 十二兩八錢
德茂安桐油 十二兩
瑞泰亨桐油 十二兩二錢
合泰亨桐油 十一兩
京方北規 十一兩七錢
本支油 九兩七錢
桶白油 九兩
德昌茶油 十二兩二錢

中國麪粉 現市各牌本廠麪粉行情如左(每袋)

紅兵船 一兩五錢七五
綠兵船 一兩六錢七五
紅寶星 一兩五錢七五
綠寶星 一兩六錢七五
紅錨 一兩六錢二分
綠錨 一兩五錢一分
綠日月 一兩六錢一分
紅麥根 一兩六錢
綠麥根 一兩六錢二五
紅天字 一兩六錢二五
綠天字 一兩六錢六分
紅火車 一兩六錢
綠火車 一兩六錢三五
紅福壽 一兩五錢七五
綠福壽 一兩六錢七五
紅松鶴 一兩六錢
綠松鶴 一兩六錢五分
紅山鹿 一兩五錢七五
綠山鹿 一兩六錢六分
紅汽車 一兩五錢五分
綠汽車 一兩六錢六分
紅英球 一兩五錢五分
綠英球 一兩六錢五五
紅猴海 一兩五錢七五
綠猴海 一兩六錢三分
脚車牌 二元三角八分

機器紙 本埠龍章造紙廠所製各種機器紙行情如左

十磅刀頂連史 八兩一錢
十五刀元連史 七兩九錢
十五刀鷹連史 七兩五錢
十五刀正連史 六兩九錢半
十五刀群連史 六兩五錢半
十五刀特連史 六兩六錢半
十五刀餘連史 六兩四錢
十五刀雙磁連史 七兩四錢半
十五刀參字連史 七兩一錢五分
十二刀美字連史 八兩六錢
六五和字毛邊 六兩一錢
六五潤字毛邊 五兩八錢
大五美字毛邊 五兩九錢
十二刀加長白圓 五兩六錢

西菸 昨市開出各種蘭州西菸行情如左(連往外埠外加出口正稅水脚)

超莊青條(每擔)四十二兩
頭號又 四十一兩
二號又 四十兩
三號又 三十九兩
次號又 三十八兩

中國棉紗 昨由客幫成交之各牌紗價如左

十六支紅龍 九十六兩
十六支雲龍 九十六兩
十六支雙獅紗 九十九兩
十六支雙象 九十七兩五錢
十六支雙虎 九十七兩七五
十六支脂虎 九十八兩
十六支日光 九十八兩
十六支水月 九十九兩
十六支飛馬 九十八兩五錢
十六支三星 九十八兩
十六支雲鶴 九十六兩
十六支人鐘紗 九十七兩二五
十六支月季 九十五兩五錢
十六支丹鳳 九十四兩二五
十六支天官 九十六兩
十六支鐵毛 九十五兩
十六支結婚 九十七兩五錢
十六支寶塔 一百兩○○五錢
十六支聚寶盆 九十四兩
十六支牧羊 九十七兩五錢
十六支寶鼎 九十七兩五錢
十四支寶塔(每包) 九十七兩五錢
十四支雙龍 九十六兩五錢
十四支雙虎 九十五兩七五
十四支藍圖龍 九十三兩五錢
十四支結婚 九十四兩七五
十四支聚寶盆 九十一兩
十四支雙象 九十五兩
十四支脂虎 九十六兩
十四支人鐘紗 九十五兩二五
十四支水月 九十六兩
十四支雙鼎 九十四兩五錢
十四支雲鶴 九十四兩
十四支雲龍 九十一兩五錢

十四支天官 九十四兩
十四支丹鳳 九十二兩
十四支鐵毛 九十二兩五錢
十四支月季 九十三兩五錢
十四支飛馬 九十五兩
十二支雙象 九十四兩
十二支雙龍 九十二兩
十二支紫圖龍 九十一兩五錢
十二支雲龍 無市
十二支雲鶴 九十二兩五錢
十二支紅龍 無市
十二支天官 九十二兩
十二支丹鳳 八十九兩五錢
十二支人鐘紗 九十三兩七五
十二支鐵毛 九十兩
十二支聚寶盆 八十八兩五錢
十二支月季 九十一兩
十支雙虎 八十八兩二五
十支麒麟 八十七兩
十支鐵毛 八十七兩五錢

日本棉紗 昨市開出之紗價如左

二十支五子(包) 一百十四兩五錢
二十支財神 一百○九兩
二十支日島 一百○三兩七五
二十支福島 一百○八兩
十六支藍鳳 一百○八兩五錢
十六支立馬 一百○三兩七五
十六支雙藍 一百○一兩七五
十六支寶船 九十九兩
十六支麒麟 無市
十六支雙喜 一百兩

棉花 昨市開出之各種花衣行情如左

通州花衣(每擔)二十五兩
太倉花衣 二十四兩
火機花衣 二十三兩
四牌花衣 二十四兩四錢

日本郵船會社

啓者本公司於陽歷八月十九日即禮拜六開往博多客貨今日開往日本之客貨包正在裝運至日禮拜五收貨爲各客六號輪船如欲搭貨物者票付止各種裝務本日早運日本輪船株式會社郵船啓

本館發行不可說小說(滑稽 定價小三角)

聲明

茲於法界唐三洋泰英界店因英唐業有價黃有中店張記所今另一前記有週無虞本特此聲明 佈告 唐建英啓

盤店聲明

法界大馬路有年書店自泰洋鐵主顧名前洋行今另他生三泰因鐵顧將唐店建開英設及記盤書物雜英無明日立黃麗生啓

▲本埠進出口輪船一覽表▼

進口輪船

八月十四日(十六日)(禮拜一)進
甯紹 由長江 甯紹
安慶 由長江 太古
江孚 由長江 招商
安平 由烟台 招商
山東 由香港 太古
西京丸 由大連 南滿
熊野丸 由日本 郵船
橫濱丸 由日本 郵船

出口輪船

八月十五日(十七日)(禮拜二)出口
隆和 開往長江 怡和
小野丸 開往青島 南滿
八幡丸 開往日本 郵船
靜丸 開往大連 南滿
江天 開往甯波 招商
基隆丸 開往青島天津大連大阪
新濟 開往福州 招商
安平 開往天津 招商
彼南丸 開往門司神戶長崎 郵船

八月十六日(十八日)禮拜三 出口
鳳陽丸 開往長江 日清
江孚 開往長江 招商
甯紹 開往長江 甯紹
安慶 開往長江 太古
山東 開往廈門汕頭 太古
熱田丸 開往歐州 大阪
新甯紹 開往甯波 甯紹
新北京 開往甯波 太古

八月十七日(十九日)(禮拜四)出口
江新 開往長江 招商
熊野丸 開往門司神戶大阪 郵船
湖北丸 開往福州台灣 大阪

八月十八日(二十日)(禮拜五)出口
神戶丸 開往青島大連 南滿
大德 開往揚州 大達
岳陽丸 開往長江 日清
橫濱丸 開往香港 郵船

八月十九日(二十一日)(禮拜六)出口
博愛丸 開往日本 郵船
襄陽丸 開往長江 日清

淞滬鐵路火車時刻表

由上海至砲台灣

上海開	江灣開	張華浜開	蘊藻浜開	淞吳鎮開	砲台灣到
上午六點二十分	上午六點三十五分	上午六點四十分	上午六點四十六分	上午六點四十七分	上午六點五十五分
七點五十五分	八點五分	八點十九分	八點二十六分	八點二十七分	八點三十五分
十點五分	十點十五分	十點二十分	十點二十一分	十點二十二分	十點三十五分
下午十二點十五分	下午十二點廿分	下午十二點三十分	下午十二點三十一分	下午十二點三十二分	下午十二點四十五分
二點	二點十分	二點四十九分	二點四十六分	二點四十七分	三點五十五分
三點二十五分	三點三十五分	四點十九分	四點十六分	三點二十二分	三點十五分
五點二十五分	五點三十五分	四點十九分	四點十六分	五點二十二分	五點十五分
七點四十五分	七點五十五分	九點四十分	六點四十分	八點十七分	八點十五分

由砲台灣至上海

砲台灣開	淞吳鎮開	蘊藻浜開	張華浜開	江灣開	上海到
上午六點五十五分	上午六點五十八分	上午七點一分	上午七點四分	上午七點十五分	上午七點二十分
八點三十五分	八點三十八分	八點四十一分	八點四十四分	八點五十分	九點十分
十點四十五分	十點四十八分	十點五十一分	十點五十四分	十一點	十一點五分
下午一點四十分	下午一點四十三分	下午一點四十六分	下午一點四十九分	下午一點三十五分	下午一點四十五分
二點五十分	二點四十八分	二點二十一分	二點四十分	三點二十六分	三點十分
四點五分	四點八分	四點十分	四點十四分	四點二十分	四點三十五分
六點	六點三十分	六點三十分	六點三十九分	六點二十五分	六點三十分
八點二十五分	八點二十八分	八點三十一分	八點三十四分	八點四十五分	八點五十分

滬寗鐵路開車時刻表

由上海開至南京時刻

上海	南翔	崑山	蘇州	無錫	常州	鎮江	南京	江邊到
[illegible]	[illegible]	[illegible]	[illegible]	[illegible]	[illegible]	[illegible]	[illegible]	[illegible]

由南京開至上海時刻

南京	江邊	鎮江	常州	無錫	蘇州	崑山	南翔	上海到
[illegible]	[illegible]	[illegible]	[illegible]	[illegible]	[illegible]	[illegible]	[illegible]	[illegible]

滬杭鐵路開車時刻表

由上海開至閘口

上海	莘莊	松江	楓涇	嘉善	嘉興	硤石	杭州	閘口
[illegible]	[illegible]	[illegible]	[illegible]	[illegible]	[illegible]	[illegible]	[illegible]	[illegible]

由閘口開至上海

閘口	杭州	硤石	嘉興	嘉善	楓涇	松江	莘莊	上海
[illegible]	[illegible]	[illegible]	[illegible]	[illegible]	[illegible]	[illegible]	[illegible]	[illegible]

津浦鐵路開車時刻表

特別快車暫行停駛其餘各車照表開行

由天津開往浦口

天津總站	天津西站	滄州	德州	濟南	泰安	兗州	徐州	臨城	蚌埠	明光	滁州	浦鎮	浦口
[illegible]	[illegible]	[illegible]	[illegible]	[illegible]	[illegible]	[illegible]	[illegible]	[illegible]	[illegible]	[illegible]	[illegible]	[illegible]	[illegible]

由浦口開往天津

浦口	浦鎮	滁州	明光	蚌埠	固鎮	徐州	臨城	兗州	泰安	濟南	德州	滄州	天津西站	天津總站
[illegible]	[illegible]	[illegible]	[illegible]	[illegible]	[illegible]	[illegible]	[illegible]	[illegible]	[illegible]	[illegible]	[illegible]	[illegible]	[illegible]	[illegible]

小說不可說版

編直人心之販鑑亦史乘之雜彩非一般憑空結撰之濤稗小說比也前招本報逐日登報後即日重印單行一時行銷萬本幾於應接不暇極受讀者歡迎茲以初版告罄復印再版業已出書特此佈告 定價每冊大洋三角 發行所上海時事新報館 經售處各省時事新報分館暨代售處

中國國際法論

李大釗 張潤之 合譯

本書……位有年於我之國際法例考核特詳因著是書李大釗君偕張潤之君亟譯之以餉我國人凡政界學界欲深明我之國際情形者不可不人置一編也

定價大洋一元

福州路 書行 局

哀情小說 有夫之婦

千古情史 有女無婦
惟此傑作 空前絕後
義反開離 同嗟失偶
神合形離 監史左右
題曰苦情 褒貶都有
有夫之婦 卓哉不朽

全書百七十餘張每張十幅可手寫生文爲百三十前文後圖各占半幅 楷行 時裝仕女 西廂曲文爲題較之最新……石印精美 一百三十幅 五角

經售處 上海時事新報館 各埠時事新報分館

國內要聞

(承第一張第三版)

之故。有時竟不得不暫退。以免糜費子彈。目下聯軍之數合滇黔桂三省軍隊並計。約有五萬人。需餉浩繁。僅恃海外及本省同黨之有錢者捐助以資接濟。殊有杯水車薪之歎也。至於龍濟光。則以盤踞省垣之故。一切款項自能得心應手。且於私下大販鴉片。每月所入約可數百萬元。然今現款已盡。又復百計羅掘。假廣州官立銀行。(按該銀行爲官立機關平常收受存款兼營地方銀行事業)發行紙幣。雖職員因之而辭退。人民以此而反對。皆所不顧也。廣州中國銀行分行。已由龍氏接管。取其未發行之紙幣。而代爲之負責發行。於是不兌換之紙幣充塞市上矣。各兌換店以不願收用。相率閉門而一般投機家乃以四折收之。蓋知中央政府日後必將其贖回也。目下在省垣以外之人。以爲此次戰事殆因民軍圖於陸榮廷未到任以前占據廣州而起。然據廣州人言。則謂此戰之真因實以陸龍二氏各各代表一派。故非俟兩派於權勢利益得有最後之解決。時廣州戰事必不停止。又謂中央政府現尙在帝制派勢力之下。故非俟共和內閣成立中央政府確由共和派操縱時。民軍必力守廣州。以表示國民之勢力。蓋如彼輩不能管領北京。則無論在軍事上政治上必常以廣州爲活動之根據地也。民軍現分數派。皆允許於事成之後。若何頒賞若何整頓。然非握有實權。斷難履行。所約中央政府知其然也。於是任命民軍領袖莫擎宇爲惠潮嘉鎮守使。准其管領戰端初開時所據各邑。而龍之友人對於政府此舉。亦深表滿意。謂龍氏非民軍操之過急。固甚願去職云。

●中央政聞彙紀

▲**各部官制之通則** 中央各部官制。政府決計修改。茲聞已擬就各部官制通則。以爲各部官制改訂之基礎。內容如下。(一)本通則於外交內務財政陸軍海軍司法教育農商交通各部適用之。(二)各部總長就主管事務應負其責。(三)各部總長就主管事務依其職權或特別委任得發部令對於地方長官得發訓令及指令。(四)各部總長就主管事務於地方長官之命令或其處分認爲違背法令或逾越權限者。得停止或取消之。(五)各部總長統轄所屬職員簡任官薦任官之進退會同國務總理呈請大總統行之。委任官之進退由總長專行之。(六)各部總長有事故時除列席國務會議副署及發部令外。得令次長代理其職務。(七)各部設總務廳及各司分掌部務。其分掌之事務於各部官制定之。(八)各部所設職員次長參事司長定爲簡任。祕書僉事定爲薦任。主事定爲委任。於前項職員外。有應置專門技術官及其他特別職員者。於各部官制定之。並爲繕寫文件及其他庶務得酌用僱員。

▲**追認廣東之借欵** 廣東自戰事發生以來。糜費軍餉。有一千餘萬之多。但此次巨欵多由廣東自行籌借。並未經中央許可。惟現在政府業已承認准其開支。以消積案。但對於該省嗣後之用欵。必須得中央之允許議院之同意方可商借。以示限制。茲將中央已經承認之借欵列下。(一)太文銀行一百八十萬元。(二)軍用票六百一十三萬元。(三)中國銀行二百七十萬元。(四)官銀號一十二萬二千三百元。

▲**浙江官產折衷之辦法** 本報前載浙江呂省長主張官產辦法。一電頗有改歸浙省自辦之意。因此文電往返幾費周折。大都中央則力主照呈准辦法辦理。浙省則堅持由該省自辦。最近則採一折衷辦法。中央不另派官產處處長。此職即由財政廳長兼充。惟仍須別立機關。其各項收入欵目。統由中央稽核。支配用途。業經就緒。日內即可依此特別辦法發布。此不過爲近時內外關於財務行政上之商權。乃題中應有之義也。

▲**國務會議條例之修正** 國務會議條例早經頒布實行。唯此項條例不過適用於總統制時代。目下責任內閣制度已見施行。國務會議之事務尤爲重要。原條例自不盡合宜。聞已由法制局提出修正。以便提交國會追認云。

▲**歸併電政管理局** 交通部許總長因舊設電政管理局有十三區之多。事權不一。糜費尤鉅。業經許總長呈奉批准裁撤。所有管理局事宜均由一等電局兼辦。以節經費而利進行。約計每年可節省十二三萬元。

▲**裁撤津浦貨捐局** 交通部以津浦路貨捐局。弊竇叢生。殊阻礙交通營業之發達。故於日前將此事提出國務會議。並附以最詳細之理由書。聞國務會議後已議決照該部所擬辦理。

●都門聞見錄

▲**張勳又干涉國會** 張勳第一次指摘國會之電。僅邊省督軍略相附和。但其詞已含糊吞吐。不如張之劍拔弩張。可知各省督軍中。儘多深明大體之人。不意張氏尙欲貫徹其主張。最近又來一電。力言現國會種種不合。言下隱有請予解散之意。政府以其昧於治體。仍復置之不理云。

▲**議員不盡是官迷** 國會議員自孫洪伊張耀曾相繼入閣後。而谷鍾秀殷汝驪等或爲農商總長。或爲財政次長。於是外間紛紛推測。咸謂某將就某職。例如蕭晉榮之內部次長。褚輔成易宗夔韓玉宸等之農商次長。郭同之稅務監督。汪彭年之黑龍江省長。湯漪之江西省長。藍公武之江蘇省長。幾若以議會爲終南捷徑。議員皆有獵官之心者。茲經再四調查。此數君者皆以此次國會。制定憲法爲最高之造法機關。其尊榮殊過於行政長官。決不願辭。尊而就卑。但此種風說所由來。實亦熱心利祿之議員有以致也。

▲**薛仙洲與中外位置** 中國銀行副總裁陳威氏早已呈請辭職。尙未覓得相當繼任之人。聞日前財政總長陳瀾生氏曾邀薛頌瀛氏担任此席。薛君以病力辭不就云。按薛君字仙洲。前與陳君同時在美留學。在美國某大學習經濟財政。卒業後復往德國研究財政銀行實爲吾國留學歐美者有數之人物也。

▲**褚輔成與交通次長** 自許世英調長交通後。外間頗逆測其不爲國會同意未幾。果有改任王正廷之說。在當日確有是議。特議員相率作官。已爲社會所詬病。王氏見大勢所趨。亦深不願投身於此旋渦之中。改任之議遂罷。而許氏又八面張羅。竭力自保。故在新閣員中。許氏之通過。反較有望。但許氏終不敢以是自安。因又思得一著名之人爲之次長。以資聯絡各方面。而鞏固其地位。聞曾以此商之褚輔成。不意褚氏乃絕無作官之想。當經覆函拒絕。大意謂我觀議員之地位。實較總次長爲高。故不欲舍此而就彼云。

▲**林萬里已自請辭職** 國會復活。兩院議員除前者甘心附逆證據確實。諸人外亦有列入嫌疑之範圍者。於是百方運動力謀蓋愆藏頭露尾。不敢出席。其可鄙可憐殆不知人間有羞恥事。惟衆議院議員林萬里尙知廉恥。因帝制嫌疑。自請辭職。茲特覓其辭職書。披露於下。議長大鑒。鄙人於帝制發生之際。身在北京。又曾署參政院參政。茲不願以帝制嫌疑之身。再入神聖之議會。僅按照衆議院規則第一百三十一條。提出辭職書。即希察照爲幸。前衆議院議員林萬里上

▲**查究保薦向燊僞電** 署理湘江道道尹向燊前已奉明令彼因王闓運之電薦。而得此席。政府昨得王氏由湘潭來電謂向某爲人貪鄙。胆大妄爲。豬其小過。渠(王氏)並未嘗一字致政府論薦向氏云云。政府接此電後。極爲憤怒。擬即將此中離奇情節澈底查究云。

●外交零拾

▲**俄使抗議張欒鐵道借欵** 據外人間消息。我國有以張(張家口)欒鐵道之建築權爲抵押。向美國借欵一千萬之說。惟俄使以前清之季曾約定如以該路爲抵押當先商由俄國交涉。已因此提出抗議云。

▲**南滿新設日領事館地點** 中日新約締結後。日本人民赴南滿一帶雜居者。雖實繁有徒。然加詳細調查。在南滿鐵道沿線各大埠僑居之日人。本屬繁盛。近來所增加者。不過十分之一二。他如錦縣新民。因京奉火車經過其地。交通便利。遷赴該縣營業者。尙有日新月異之勢。其偏僻縣分。如海龍興京等處。除原有日人寄居外。所增無幾。乃六日自駐奉日總領事館傳出秘訊。謂日本政府擬在洮鹿海龍通化農安鄭家屯五處。設立日領事分館。已令前駐京公使提出外交部交涉。聞外部大體已有允可之意。矢田總領事現正遴選相當人員分往各縣調查設立分館地點。預定九月一號爲實行成立之期。按遣派領事。祇准在通商口岸駐紮。辦理商務事宜。今洮鹿等處。固由內地而變爲雜居區域。按之通商處所性質迥然不同。且鄭家屯農安兩處。屬在蒙疆。尤非雜居區域可比。實無分設領館之必要。如以雜居爲言。除鄭家屯一處約有日商四十餘戶外。餘更寥寥無幾。如以商務爲言。則此等邊遠地方。亦無發達之希望云。

●勦辦巴匪近訊

▲**吳俊陞之捷電** 六號晚十鐘奉天公署接到吳鎭使來電近與巴匪接戰大獲勝利。蒙亂可保無虞。張督軍接電後。當即電告國務院及各省特別區域用釋遠慮云。又奉天軍署得洮北消息。此次巴布紮布倡亂。託名宗社黨。實無實力。該匪等本爲外蒙所不容。又爲呼倫貝爾所不容。途窮日暮。竄入內蒙。現已屢被擊散。本無重要企圖。張督軍日前與內蒙某王會晤。諮詢蒙人對於巴匪皆持反對。因巴匪不問蒙漢皆加蹂躪故也。而張督軍以巴匪所託之詞。在蒙人中仍恐受其蠱惑。特屬託蒙王開誠勸導。一方指調軍隊追剿。以爲釜底抽薪之計。

▲**邵榮勳之被刺** 滿人邵榮勳。自稱一等公。以宗社黨名義號召於滿蒙。已入六日午後由長春乘車南下。將開車。邵適憑欄與送別之友敘話。忽有人以手槍向邵連發兩響。即逃入人叢中。一槍擊中腹部。一槍則交於椅上。當由司車者將邵交付警官急行救治。發車後又在車中檢出彈子一枚。擬即送至警署備查云。某日報載六日下午一鐘半由長春開往大連之火車在開行前十分鐘頭等車之乘客突被人以手槍由後方狙擊。受傷通肋骨之重傷。當有日警官將被害者舁入杏林堂醫院救治無效。移時斃命。聞死者係宗社黨領袖章英勳(按日文音讀邵榮勳與章英勳同)係前清伯爵。且爲肅親王之姻戚。自五六日以來。旅居於大和旅館(即大白樓)當時日守備隊兵士將汽車包圍。搜緝兇手。終未弋獲。聞警察憲兵守備隊搜查各要隘。拿獲嫌疑犯一人。名櫃長五云。又一電云長春失敗之宗社黨。決定解散陸續啓程。醕親王特派使一等伯章英勳。亦於昨日(六日)南行。午後十時於長春站上車之際。在頭等車中突被銃擊洞腹而死。又本報長春函云。宗社黨首領邵某(自稱東三省大元帥。匪黨呼爲大帥)匿居於長春頭道溝。本月六日上午。接公主嶺金鼎臣(匪徒稱爲司令)電邀前往議事。邵即於是日晚九點半鐘同蒙古艾某。(亦稱司令)並僕役多人。坐頭等車。預備啓行。距未及開車即有匪黨某某等四五人上車向邵言。來此十數日已墊辦伙食費數百元。倘大帥日久不歸。其用費甚鉅。如何措辦。邵令直向金司令商酌。兩造爭論激烈。匪等遂用手槍將邵艾擊斃。下車逃逸。追趕無蹤。

▲**交戰地之商權** 此次蒙匪南犯。涉及蒙古一帶。不能保其必無危險。而日人在彼游歷者又爲數甚多。奉天張督軍因於前日致文日本駐奉總領事。聲明以蒙古一帶爲交戰區域。囑日人不可赴該方面游歷。日領事以區域過大爲詞。不肯承認云。

時評

外蒙議員問題

(留夷)

外蒙議員俄使提出抗議。談外交者多謂外蒙條約乃袁政府私訂。未經國會通過。應認爲無效。是亦一說也。雖然。袁政府亦既與訂此約矣。自畫押之日起。此約即發生效力。至於應得國會通過。此乃我國法問題。而非外交問題。據是以取消外蒙條約。恐非有力之理由也。外蒙條約雖許庫倫有自治之權。然仍規定外蒙爲中國之領土。既爲中國之領土。則其地人民即與中國他區域人民享有同等之權利。其準據國法選出議員於國會。此乃外蒙應有之權利。政府不得取消之。俄爲外國。尤不得干涉之。況外蒙之選出議員。乃在中俄條約未成立之前。而中俄所締結之約。並未規定外蒙議員之名額。應從此取消。則其許外蒙議員之仍存留。已可於此領會。竊謂據此以駁俄使。儘有辯論之餘地。初不必持取消外蒙條約之議也。

[illegible]

小兒百病無憂

凡遇危險之症服之無不著手成春故敢出而問世凡育兒之家最宜常備以防不測
每瓶藥本須規元一兩今因濟世減收每瓶大洋一元小瓶洋五角另裝外埠立趣平[illegible]
[illegible]小兒瘡瘍藥大盒一元小盒五角如無效驗將餘藥退來仍將原洋奉還決不[illegible]
外埠函購必須郵局方安上海盆湯弄甯波路口崔氏[illegible]香室[illegible]分
設南京下關大馬路○天津北門東獅子胡同○長沙福雅街○安慶將軍署○

雲南軍民長官已遵令就職

雲南唐繼堯等來電云大總統鈞鑒國務院各部總次長各省督軍省長並轉各鎮守使徐州巡閱使承德歸化薩張家口喀什葛爾齊齊哈爾各都統甯夏上海護軍使吳淞副護軍使兩廣都司令各軍總司令鈞鑒本年七月十七日准北京魚電開奉大總統策令特任繼堯爲雲南督軍　任可澄爲雲南省長　此令等因現已遵於八月初十日就任。又查前准國務院電開各省新印未頒以前仍暫用舊印等因所有雲南督軍省長名義之公文仍沿舊現用之都督及前巡按使印以資信守併乞查照雲南督軍唐繼堯省長任可澄叩陽印

鄂湘間最近之警報

▲湖北　鄂事平定後居民猶不免恐慌紛紛遷往他處避亂且謠言時起咸謂有革命黨數千人由上海搭乘三大汽船來漢。並輸送多數之軍器彈藥。以圖起事或謂彼等　原擬兩湖同時並舉。故日前特派向海潛赴湘協商一切嗣因漢口先時爆發卒歸失敗故決意統湖南之同志數千人歸漢。希圖再舉云云記者案叅觀長沙來電在長沙者則謂亂匪由漢來湘在漢口者則謂亂匪由湘來漢足見此種風傳必多失實或即係彼輩搖動人心之奸計亦未可知然即此亦足見民黨不良分子其不顧大局之暴亂情形與一般惡劣官僚之貽害於國家社會者其罪惡正相等也

▲湖南　據外間傳說日前漢口首亂之呂丹書。自漢口失敗後旋即率其部下潛入長沙。散居西城內外各處已暗中運動希圖再舉此種消息一經傳播長沙。又大形動搖形勢日益危急加以劉督軍御下不嚴無力統攝部下軍隊不免均取自由行動且有不服編制不聽解散之言人心因此異常恐慌紳商界皆亟望譚延闓氏從速涖任。以期免此驟亂云記者案湘省經此次政變已創巨痛深人民顛沛流離慘狀匪言可喻何堪再生鉅變漢口首亂諸人雖純係盜匪性質然閘其中不乏民黨中人爲之首領且以湘人爲尤多不知彼輩於桑梓有何宿仇而乃殘忍若此唯深望爲之黨魁者有以責罰而解散之則匪獨湘民受福無窮而民黨之聲望亦可維持於久遠矣

粵東停戰前之龍李兩軍情形

本月七號晚八時五眼橋秀水桂軍。復向大坦尾渡河。猛進襲擊。駐紮泮塘之龍字中營警衛軍十四營及泮塘口左江龍驤元和西建保衛各兵艦發槍還擊桂軍仍不少懈。并由黃竹岐派隊衝出。更以水機關槍排砲密密助攻直至三時極爲劇烈龍軍艦隊。遂發巨砲吊擊。兩相往還隆隆不絕其時黃沙如意坊各龍軍亦發巨砲遙應遂將桂軍擊却兩方面死傷均衆。故即退回原地各止攻擊又東塱麥村三山大石各處桂軍初九晚復向車尾砲台發砲圍攻。南石頭龍軍艦隊。相與接戰。劇烈數時仍未得手。惟廣福兵艦受傷。駛回省河修理云又訪函云三山一地自桂軍進紮後業將牛岡大松林大岡頭等處搬土運石建築砲壘各架巨砲數尊與綏靖砲臺作對峙之勢七號晚當西路劇戰之際乘夜拔隊潛往南潛襲擊該處龍軍隱伏圍基迎敵劇戰多時被三山各地砲壘居高發砲助擊龍軍續漸退守大營。桂軍乘勢追擊。四面包圍正酣戰間龍軍方面忽有某司令督帶多營馳往赴援先以機關槍衝入陣地步兵則由東北兩路抄出斷其歸路前鋒桂軍以彼衆我寡恐孤軍深入致蹈不測遂卽退回保守陣地現在兩軍相持勢均力敵三山居民均已遷避一空該鄉鄧崔陳等姓祠宇已作屯兵之所云又訪函云西路石圍塘連夜戰鬪不休七號下午四時兩軍又再接戰督軍府即撥出八咪里子彈密底毛瑟共四十餘箱僱工役二十餘人搬往黃沙以資軍用入夜八時兩方互戰益烈龍軍以機關槍衝鋒。桂軍以車輪砲迎戰。同時駐黃沙海口兵艦吊砲向山村花地狙擊桂軍又放砲遙射黃沙貝底水大坦尾等處兩軍又放槍轟擊是晚戰爭地點分開三處故覺夕槍砲之聲時疏時密直至天明始息云又龍督昨據西路前敵司令陸朝珍報告昨日我軍衝鋒進逼五眼橋奪獲桂軍七生半砲一尊機關槍二枝合併解呈鈞署核收云又訪函云七號下午六時西路龍桂兩軍即互以槍砲遙擊夜後八時許劇戰一次十二時劇戰一次一時又一次四時許又一次餘則間放冷槍而已是晚曾有桂軍百餘欲由泮塘對海渡河卒爲龍軍擊退現在兩軍仍各嚴守陣地八號日該處槍聲已減居民路安是日逃往港澳者亦已減少惟日來西路到有桂軍甚多且皆全副武裝軍械頗爲充足故七號下午城內軍隊連迭趕往黃沙殊形忙碌間有一人肩托長槍二桿者聞因嚴防桂軍渡河所致綏靖等砲台桂軍艦隊連日進攻均未得手七日下午該台兵士自遠瞭望瞥見林岳海面黑烟蔽空疑爲敵艦駛至旋在該台發砲遙擊久之蹤影杳然旋由蔡春華派出魚雷艇出海哨探以三山河面僅餘寶璧潤泊其餘敵艦均已繞道南屏轉向東路出發蔡司令以敵艦出沒靡常特派雷艮光復左江三艦馳往新洲黃埔一帶輪替梭巡如有發見敵艦蹤跡卽以雷艮飛速回報以憑迎敵云

國外要聞

最近戰記

▲特約路透電

十三日彼得格勒電今日公報云自八月一日至今俄軍共俘敵德奧兵八萬四千人獲砲六十四尊機關槍三百三十五架此外尙有臼砲及其他戰品甚多俄軍現紛擁越過里斯特河之支流。於砲火下建橋且占據敵軍。固防之陣地。希薩克哈洛夫將軍因以追敵委棄陣地多處而得在塞里資河上遊前進。自八月一日至今俄軍所俘敵兵八萬四千人希巴乞夫將軍之軍所俘者占三萬五千人俄軍現正在第押汀南面卡巴西安山森林前進因守各高地及擊退取攻勢之敵軍。

十三日彼得格勒電今晚公報云俄軍仍在渡越斯特里巴河戈洛貝資河金灰樹河俄軍已占據波海資與瑪里安姆波爾。俄軍追敵退過比斯特里柴河時復俘敵一千零十二人

十三日倫敦電公報局宣稱德屬東斐英軍總司令斯末資將軍報稱本月五日各軍同時進攻敵主軍敵軍自六月二十四日在爲斯古拉湖戰敗後占據洛魯山沃潤區內鞏固之陣地。兩軍曾相惡戰。敵軍在瑪太芒杜均戰敗退英軍追擊於後敵軍大受損失英軍死傷甚少

十二日巴黎電今日晚間公報宣稱法軍占據摩勒巴斯村之南部及塋地德軍在摩勒巴斯與克勒里間回攻爲砲火擊散松末河南岸之法軍猛轟敵軍凡爾登東。砲戰甚烈。

十三日巴黎電今日午後公報宣稱夜較沉寂松末河北岸之法軍已修繕其新陣地德軍由公白萊回攻法軍所占之摩勒巴斯教堂與塋地爲機關槍擊退死傷甚衆法軍在佛勒里村南稍得進步敵飛機隊以大炸彈一百二十枚擲擊美的隴白龍軍站及美的鐵路工廠與營房　今日晚間公報宣稱松末河北岸之敵軍未圖回攻法軍小戰後得在摩勒巴斯東南小山兩坡獲進步。松末河左岸之德軍在亞伏柯爾叢林南面猛攻。爲法軍以砲火與炸彈擊退。第線他處頗形沉寂。

十三日倫敦電海格將軍今日午後公報云　英軍在小巴桑丹村西北瑪丹浦維區方面得地若干又在波齊愛萊西北高原。敵軍戰壕數陣線復進四百碼英軍奪獲小巴桑丹村西北廣一英里之道波齊愛萊西北英軍所得之進步殊關重要英軍雖受猛烈之砲火損失甚微昨夜英軍襲擊各處敵軍戰壕均獲勝敵軍死傷甚衆　敵軍在化漢沙倫襲擊。爲英軍擊退。　今晚公報云敵軍在古維勒芒東南以炸彈進攻受挫而退英軍見波齊愛萊北面有大隊敵兵聚集發砲擊散之　英軍右翼有敵軍以重砲轟擊英軍戰壕線及台爾維勒叢林附近有小戰此外無要事英飛機。昨日復攻擊遠近敵軍要點頗獲效果敵飛機頗活動。惟避與英飛機交戰敵飛機一架爲英軍擊毀英機一架不知下落

十二日倫敦電泰晤士報紐約訪員謂　英國現正在　美國商訂借款英金四千萬磅

十二日倫敦電每日郵報丹麥京城訪員電稱星期四日有德國艦隊內有無畏式戰艦數艘自基爾運河駛出特爾特魯浦之人曾見其開足速力向小貝爾特進發

十一日開羅電西奈半島最近消息告稱英軍剿正從事窮困土軍土軍被創甚巨就俘者不計其數

十三日開羅電西奈半島之戰局至可滿意英軍自四日起連獲土軍陣地已追敵至距蘇彝士運河五十英里之處敵軍共折七千人中有三千五百三十四人乃爲英軍所俘英軍獲砲四尊又戰品甚多

十三日倫敦電埃及末萊將軍報稱英軍占據貝薩爾瑪拉東面土軍陣地。且乘勝追逐　英軍占據貝萊拉沙時未獲軍需但見大堆餘燼

十三日羅馬電據公報宣稱加沙雷固防區。已入意軍之手。奧兵就擒者一千五百六十五人意軍獲砲數尊　意軍自本月六日至今共捕虜一萬五千三百九十七人內有軍官三百三十員共獲砲十六尊又機關槍多架

十三日羅馬電加沙防區乃在伐龍山隘之西。據半官公報聲稱意軍之得該地其重要無異戈里亞之陷落。蓋伊森沙河奧軍之防務以此二地最占重要經營年餘不啻爲絕大之炮壘山中深掘戰壕以鋼板及鐵條障礙物並地雷護之聯以交通戰壕固以天然地窟兵士伏於其中爲砲火所不能及加以電話電報置設齊備陣後之砲數百尊悉可由主將指揮轟射奧軍視此如金城云

十二日羅馬電半官公報謂本月二日意飛機襲擊菲局姆。所擲炸彈曾炸毀油池及魚雷廠附近之房屋內有貴重之機器

以下補錄十二日倫敦電斯太尼斯洛距萊姆堡七十五英里乃鐵路五條之中心點三條已入俄軍之手又距哈里區十四英里哈里區如陷落則俄軍可以控制萊姆堡防務軍要之入路波士米將軍之地位現甚阽危僅能沿太洛波爾至萊姆堡鐵路退走俄將薩克哈洛夫現正由塞里資河方面進逼該鐵路里斯特河南面萊乞斯磋將軍則已痛擊波斯末之後衛里斯特河北面之俄軍現正前進將及哈里區公報云此軍已占據摩拉斯特齊斯加（距哈里區正東二十英里）激戰後已渡過金灰樹河公報又謂里斯特河各支流一帶之戰事甚爲劇烈昨日俄軍共俘奧德兵二萬三千人但曾殺死敵兵不計其數奧德軍炸毀各橋梁但俄軍力戰占據渡口以大軍前進廊清河濱之叢林村莊俄馬隊屢次衝破回攻之敵軍且使密集之敵軍爲之紛亂俄軍占據摩拉斯特齊斯加時有機關槍騎兵分隊馳抵德兵一聯隊後面殲之

十二日倫敦電公報云敵海面飛機兩架正午時飛過杜佛擲下炸彈四枚損傷甚微爲抵禦飛機砲轟擊並爲飛機追敵飛機乃向海面飛去英軍傷軍官一員兵六人

十日倫敦電一般人士因協約國屢獲勝利均抱樂觀軍事專家指爲不當謂奧國邊界天然之防線延袤甚廣意軍必占據其大部分始能進抵特萊斯特又斯太尼斯洛之陷落雖足截斷里斯特河兩岸敵軍之鐵路交通但非經惡戰不能奏功奧軍雖呈弱象而德軍之潰敗爲期非近云

十二日倫敦電敵潛艇擊沈英船西班牙船各一法船二又瑙威船日本船各一三船乃沈於英倫海峽日船沈於地中海

▲德文報

柏林電德軍大本營八月十日公報　安塞耳與松末間之砲戰激烈如故英軍巴村乔萊排武之攻擊被我軍砲火阻却　八月八日來我軍俘虜未傷英軍之數目計軍官十三名兵丁五百人　冒萊泊與松末間法軍晚間及夜間施行猛烈之攻擊者。全歸失敗。末斯以東。惟有榴彈小戰。不曾有步戰　敵軍之飛機。被擊落於巴泊邁以南兩架里來以南一架倫斯一架又一架被俘於沙耳堡（西歐戰況）

柏林電德軍大本營八月十一日公報松末以北。英法軍取攻者不曾獲效英軍及野人傢取攻松末以北者亦屬無效　法軍數次來攻者盡被敗於防禦軍隊（西歐戰況）

以下補錄柏林電德軍大本營八月五日公報松末以北。英軍施取猛攻於寬擴之陣線者至昨日未已。其由奧維萊以北至夫奧森林取攻者則受極重之損失。而被我軍擊退曾有數處經有衝鋒激戰泊齊斯境即日發生新戰爭。午後時法軍於冒萊蒲以南取攻者均被我軍敗退。　艾斯奈一帶之法軍巡邏隊未能獲效末斯以東我軍於夫律萊施取返攻一役俘敵四百六十八人　條芒隣近有激烈之新戰爭進行敵軍之雙葉飛機兩架於松末境內空中交戰時被擊落地（西歐戰況）　與登堡陣綫之俄軍試行衝過杜納者被敗無效。　我軍在魯咯林喀俘虜敵軍之數目現已增至五百六十一名　塞萊弍查路司西北敵軍之取攻者全被敗退。其衝過拉齊斯者亦遂被　返攻敗退。　敵軍南岸其根據地惟維地哥及齊多泊地兩處耳　大公爵卡耳司之陣線因得力之巡邏隊戰俘虜敵軍三百二十五人獲大砲兩尊（俄境戰況）

巴爾幹戰場無緊要戰事（巴爾幹戰況）

戰訊提要

▲西歐。前敵無重要變動

▲東歐前敵俄軍於占據斯丹尼斯洛後乘勝前進已渡過里斯特河支流

▲意奧方面意軍已占據加沙防區是爲伊森沙河奧軍重要防務之一

出版 華洋商業調查錄 大洋五角

[illegible]可外人在吾國之商業[illegible]之人多不能知即知亦[illegible]意於世界調查者亦多[illegible]大之查略而不得其詳惜英人麥奎馬立司二君此著之華洋商業調查錄綜其用意約有七端（一）比較外人之經濟勢力（二）調查外資之輸入（三）投資事業之知核（四）公司預算之編制（五）金融大勢之變遷（六）簿記法之模範（七）股票買易之檢查餘凡外人在吾國商其業皆網羅無遺而吾國商業之關係較鉅者亦具見焉此誠資本家之寶鑑而一般國民不可不手一編者也

本館白

中華民國五年八月十五日（即陰曆七月十七日）（星期二）第三千一百零五號

大舞臺 七月十七夜

夜戲價目 二等正廳三角 三層包廂二角 特別官廳五角 特別包廂七角

七月十七夜准演拿手好戲

趙　伍　小　沈萬佳小　小　買　眞小趙　（小）姚沈王萬賈趙眞

韻盞　寶　（小桂）寶如　隆韻永盞璧如（小桂）

東昇月華寶芬秋燈林寶義璧雲芬義泉達子卿秋利燈雲泉芬

楚　羊　取　雙　演　金　紫　頭　二　本　鵲橋相會

漢爭肚湯成都翠屏山錢豹霞宮泥馬渡康王

本臺電話五百九十五號

九畝地新舞臺十七夜戲

七月十七夜准演（北市車輛直達本舞臺各色俱照）（南市電話二百念號）（北市電話三千四百九十一號）承蒙預定全間計算

夏劉曹潘趙夏　夏周邱鍾張　毛許張李趙夏夏　毛　周邱潘

漢甫桂文月　鳳治鳳順　奎德祥文月月　鳳治海

玉衡臣臣芳連潤珊文云林來韻珂官祿麟連潤珊韻珂文云秋

太平城　父子會　相眼　前快　後手　本快　轅門斬子　第一　大胆　五六本就是我

大舞臺

七月十七夜准演　小達子　泥馬渡康王

民興社

男女合演新劇

特別正廳五角　頭等正廳三角

七月十七日准演　空谷蘭

七月十七夜准演　親愛同胞

天蟾舞臺

七月十七夜准

小如覺　（小七）意挑　趙歲紅　小君奇　小玉四　趙如探　蓋君意　林叫天　小樹森　（楊菊）（楊月）　王宮華車　雙會郎母年　玉　羹　樓堯

東和活動影戲園

昌路四號東……每夜七點開演　禮拜日二點開演

今夜准演　全球馳名最好影戲

雙美復讎記三十大本

三心牌

連檯接聯首尾排演完全

價目三角二角一角　禮拜日戲二角一角

本館寄售書目

袁氏盜國記	每部	定價一元
六十名家詞	每部	定價十一元
醫世小說驢夫慘劇	每冊	定價四角
遜學齋正續詩文鈔	每部	定價一元五角
南社十四集	每冊	定價四角
實業雜誌	每期	定價二角五分
苦情小說有夫之婦	每部	定價五角
天鐸一冊	每冊	定價二角
戊申全年畫報	每部	減價二元
世界亡國史	每冊	定價一元
議報	每期	定價二角
條約大全	一冊	定價二角
判牘彙編（刑事）	每部	定價一元五角
判牘彙編（民事）	每部	定價一元八角
壁完全書	一本	定價二元

謝鏡面散

快並告天下同胞有患雀斑紅點白點油光黃面烟容不致有望之嘆（下略）售價雙料用羊脂珠粉每洋二瓶 每瓶二角五分 每洋五瓶 本埠北浙江路敬業里第一百另一號門牌金陵鮑公館鮑夫人氏拜啓

還我本來面目

人壽醫藥室開在上海盆湯弄

尊製雙料鏡面散 余面生雀斑酒刺兼之烟容滿面購各種著名藥品終鮮效驗自得……廬山眞相……

南洋勸業會頭等獎 國貨展覽會壹等獎 崔氏驥製半夏

……經裝訂成冊並將信函之郵局圖記民局木章一律裝入盒之案頭俾采藥者作指南之車而仿造者無從施其伎倆……

三元二角 每盒大洋二角 品廿受重罰 服每……

上海盆湯弄崔驥雲氏 總發行所

前清農工商部獎照 商部註冊執照 ……

農商部註冊國貨展覽會特等獎

中國·精益眼鏡公司

巴拿馬萬國博覽會特獎銀牌中國首創第一家自製托力克鏡片

總公司 上海英大馬路泥城橋東

分公司 北京 天津 漢口 長沙

本公司自製各種光學鏡片頗承各界交口稱美即西洋各國光學專家亦稱爲我國獨一無二之新製品 蓋非特驗目配光運機磨片量面裝架種種專門技術爲惠顧諸君所目覩即自製金銀各式鏡架亦無弗精益求精力求新異固不敢以不對光之鏡片損人目光亦安肯以不眞實之僞貨自損名譽 茲將本公司諸特色再佈於下（一）電光驗目室及磨片各機坊可領客參觀以表新藝（二）本公司係美國畢業光學專家所組織故不論遠近斜正散聚各光凡東西洋專家所能造者本公司無不照造照配（一）光片既係定製同然既配光定貨後極遲至一星期亦必出貨（二）本公司所製中國眞金架包換（二）本公司爲便利顧客起見特於自製金銀各架外添備西洋剛絲及夾金兩種亦能按照各人面部裝配 電話三千八百九十五號

暑令家用必需之品

暑令衛生尤宜注意本藥房所……茲將最爲適用之品鑑列左方以供各界諸君選購

辟疫臭藥水	樟腦錠
時疫痧症藥水	中國靈丹
四時清快片	去溼止瀉藥
各種果子露	仙鶴牌牙粉
各種香水	各種花露水
頂上香水精	口香糖
痱子粉	滅臭蟲藥粉
掃除蚊蟲香	殺蒼蠅紙
哈喇粉	自來水彈瓶
清血解毒藥	各種香粉
香艷藥肥皂	洗浴香
阿摩尼水	清香洗牙水
四美林所四	伽羅香膠
薄荷	各種香藥油
金銀邊眼鏡	各式沙濾水缸

以上等品另備有價目單可請取閱外埠函購即日照配寄上不誤

上海中英大藥房啓

自來血

定價 大瓶兩元 每打二十元 小瓶一元二角 每打十二元

發行部上海五洲大藥房

。美味濃洄 。補血生精 。男婦老幼 。四時可服

精華眼鏡公司

英大馬路 抛球場口

電話一二四二

原夫眼鏡作用爲補救人之目力際茲炎日當天風沙捲地目光最易損傷非用眼鏡遮掩保護恐炎日風沙皆爲勁敵貽患無窮本公司聘有光學專家驗光不差毫厘自製各色托力克鏡片裝配非常舒適曾經試用者咸知本公司價廉物美信用素昭現正及時暢銷如蒙 中西士女惠然下顧者本公司無不竭力歡迎至人工物質精美異常早已膾炙人口無煩本公司贅及焉

國貨

此粉異香馥郁滑而不熱善治夏日夏痱子誠令必需之品也

總發行所上海寶善街六十八號中國化學工業社

介紹邱仁高醫士

（寓山路名十七八號）

邱君仁高畢業於德文同濟醫學校實習於寶隆醫院有年經驗豐富……

張謇 鄭孝胥 趙鳳昌 李維格 陳敬第 黃羣 孟森等同啓

此書爲著名小說家小百姓唯一之傑作搜羅近十年來各方面之種種怪劇而以滑稽之筆記載之其實內容事實大而政府黑幕下至社會怪狀以……

法學博士今井嘉幸著

我國在國際上久立於不平等地位固國勢積弱所致亦其始結有不平等之契約爲之障也今後欲恢復國際上之地位……

教育界

教育名言

●造惡秘訣（諧園）

（二十三）嫉妒之念　以涎羨他人養成之（續）

後妹之幼子偶殤。或告之其女。聞之大慰曰。是某弟耶。前日倘在外祖母之膝下。見弄之。吃吃笑。奈何亡也。母笑曰。兒俱哉。乃痛他人。我語汝。彼惟愛之過甚。三歲之兒。而服御如彼。罄其祿。故物化耳。繼且喟然嘆曰。天下無萬全事。不其然哉。以彼之席豐履厚。何事不足。乃亦有不適之境。誠哉天道之持平也。夫人居恆鬱鬱。惟此日稍現怡悅之色云。其對同胞如此。而他人可知矣。鄰有張氏女。貧者也。恆與其女嬉。夫人鄙之。詎其父來自海外。挾巨資。俄頃間起第宅於其左。此女遂亦盛其裝飾。以傲夫人。夫人見是。大刺其心。向之對此女生鄙賤心者。一易而爲嫉妒之念矣。撫其女而慘然曰。嗚呼。彼賤女耳。乃亦有今日耶。後此且賤汝儕。雖然。渠家忘本如此。必召天罰。不刼以盜。則付之炬耳。久之。天罰竟不及。家且益富。夫人之心。乃益益難堪矣。

教育成績

●論教養

▲淮安縣立第一高小裴錫晉

古者設學校以教民。授井田以養民。教養之道。盡於此矣。夫教者人才所由出也。人才者國勢所由強也。自古致治之本。未有不以人才爲重要者。故泰西各國。皆重教育。凡年幼兒童。及時而不入學者。罪其父兄。推而至於瘖啞疲癃之人。亦莫不有學校以教之。其教育之道。至於如此。人徒見其雄視宇內。名震全球。而不知其固有致富強之道也。管子曰。倉廩實而知禮節。衣食足而知榮辱。凡貧老孤嬰窮民無告之人。皆當設院以養之。延師以教之。此教養所以并重也。蓋養者必期於教也。教者更甚於養也。養而不教。何以異禽獸。教術不養。何以免飢寒。能養斯能教。亦能教斯能養。養與教。一而二。二而一也。夫國之所最患者。莫如分利者多。生利者少。故殘廢之人。雖養其天刑之軀。亦必教以生財之道。國家少一分利之人。即多一生財之事。全國之人。皆有生計。生之者衆。食之者寡。未有不富庶者也。而謂其甘於挺而走險。蔑倫悖理。有是人情乎。昔孔子適衛。冉有僕。子曰。庶矣哉。冉有曰。既庶矣。又何加焉。曰富之。既富矣。又何加焉。曰教之。中國四萬萬人。非不庶也。吾願當軸者。首重教養。則他日國之富強。不幾於泰西比美哉。

教育紀事

●滬江大學實行分科制

楊樹浦滬江大學自魏馥蘭博士董景安君任校長以來。校務蒸蒸。有一日千里之勢。先後畢業二十餘人。或出洋。或入政界。或充教員。開辦雖不及十年。而成績斐然可觀。若是。在後進之大學中。實不易多覯。唯其性質祇爲文學科。殊不足以造就專門人材。以供時勢之要求。該校校長董事部及美國浸禮會等有見於此。特於今年即一九一六年起。實行分科制度。先分四科。（一）教育與文學科。專爲造就中等學校之英文教員。及專求歐美文學者而設。（二）社會學科。此科專爲四種人士而設。（甲）入政界者。（乙）入商界者。（丙）教授此學者。（丁）熱心社會事業。謀從事於社會之建設改革者。其內容甚廣。凡政治哲學宗教經濟法律歷史等皆含之。特請美國勃朗大學社會學碩士葛學溥主任教授。政治彙經濟學碩士海納森。畢業生嚴恩椿等副之。（三）格致科。內有物理化學天文地質生理衛生生物算術等八科。專爲造就中等學校之格致教員。及繼續研究專門學術者而設。由美國哈佛大學格致碩士梅佩禮。英國醫學博士雷磴休。及格致學士伊文思。楊景時。繆秋生等教授。（四）神學科。由校長魏博士。勃朗來碩士。耆荷福大學士等教授。此科專爲研究基督教眞理。及從事於教會青年會而設。凡讀畢大學科一年級後。皆得自由選擇一科。以期學有所專。畢業後供社會需用。並受大學士學位。以資鼓勵。凡欲索閱此項章程者。須附郵票二角。並聞該校現定於九月一號起招考新生。七號開學云。

教育調查

●最近江蘇省立學校各科學生人數一覽表（續）

學校事項	學科	年級	學生數
第三農業	農科	第二年級	四三
		第一年級	三二
	別科	第一年級	二三
	預科		五一
水產	漁撈科	第三年級	一一
		第二年級	一三
	製造科	第三年級	一四
		第二年級	一五
		第一年級	一七
	預科		三二
女子蠶業	本科	第三年級	三一
		第二年級	三八
		第一年級	五〇
	預科		六〇
第一工業	電氣機械科	第三年級	二〇
		第二年級	一四
		第一年級	二四
	機械科	第三年級	一五
		第二年級	一四
		第一年級	一四
	預科		七四
第二工業	土木科	第二年級	二〇
		第一年級	三三
		高等第四年級	一四
	機織科	第二年級	一五
		第一年級	三二
		高等第四年級	一四
	染色科	高等第四年級	六
	應用化學科	第二年級	一一
		第一年級	二三
	預科		一〇一
第一商業	本科	第一年級	四八
	別科	第二年級	三〇
	預科		五六

●江蘇實業學校畢業生調查表

▲民國三年七月至四年七月〇以教育部備案者爲限

校名	科目	畢業生數	畢業年月
省立第三農業學校	農業講習科	一三	三年十二月
省立第二農業學校	農科	二四	四年七月
金山縣立大觀乙種農業學校	同前	一二	同前
省立第二工業學校	土木科高等班	一八	三年七月
無錫縣立乙種工業學校	染織科	一一	三年十二月
省立第二工業學校	土木科高等班	九	四年七月
	染色科高等班	一一	同前
	機織科高等班	一四	同前
太倉縣立藝徒學校	車工科	二	同前
	籐工科	四	同前
通海私立乙種商業學校	商科	二七	三年七月
上海私立甲種商業學校	同前	六	四年二月
如皋私立乙種商業學校	同前	九	三年七月
淮陰縣立乙種實業學校	同前	一七	四年七月
上海市立巽與乙種商業學校	同前	二一	同前
上海私立金業乙種商業學校	同前	八	同前
上海豆米業私立乙種商業學校	同前	五	同前

教育論粹

●論德國教育（續）

陸規亮

中學校有所謂文科中學校者。分初等（全六年）及本科（九年）。於全國約六百校。更有所謂實科的文科中學校者。分本科（六年）及高等科（九年）。全國約四百校。女子初不過普通學校。其有高等教育。近始發達。皆中等教育。皆傾向於良妻賢母之內助主義。以上之學校。無論何種。皆當認爲實科的主義傾向者也。

德國之大學。亦如英國。以養成人格爲目的。惟英國大學。則不拘如何。可認有修養完成之期。德國則其訓育修養。必自中學校告終者。既入大學。則同時亦全得自由放任。惟其教育志趣。勿若英國以個人爲本位。實比較的偏於國家本位爲多。其所希望之人格養成之實力。須於國家社會注全力。專攻其所欲担當之實務技術。故大學云者。就國家言。則立於大機關之一部一局。而爲小機關之製造場。中學教育。亦自此見地分出。不過爲大學之準備而已。故吾人誠執德國之一人。比英國之一人。其修養之圓美。殆不可同日語。併就德人言。人爲國家大機關之一分子。德國之一個人。對於此一分子。最爲安排適切。國家者。爲個人而存在者也。然同時亦得謂之個人者。爲國家而存在者也。故若使教育所假定之本位爲國家。則個人者實爲國家而存在矣。德國之教育。以國家爲本位者也。此今日所以來如是之強盛也。吾人視之。不可謂非高人一等哉。德國之教育。無論初等中等高等。通以國家爲本位。於初等中等之普通教育。以服從規律爲涵養德性之第一要務。於專門教育及大學教育。以養國家有用之材能技術爲第一要務。而其根柢。無論大學中學小學。均以實用之精神一貫者也。德國之學術技藝。比較他諸國。所以其造詣之程度相差如是者。原因於此。亦不屬鮮。而其化學工業電氣工業。所以著偉大之進步。爲他人所勿及者。亦惟於茲。且其國民性又富於研究心。於機械的勞働。已修習成風。亦即所以達到今日結果之大原因也。德之受高等教育者。既有若是之性格。而一般人民受普通教育者。亦具備此性格。故德國人無論爲官吏。爲軍人。爲教師。爲社會員。爲技師。爲職工。爲商人。爲農夫。到處無不爲團體員。而爲其團體中堅實忠厚機械的一分子。以盡其本分。故於德國之一切事業組織。殆無不爲官僚式的。中心地位得其人。一切之事業乃得運轉圓活。而德之教育。實於此點奏偉大之效果。即如近年科學進步之結果。所謂產業革命者起。惟於德國。雖有大規模之工廠。使役數萬數十萬之職工。亦不見有若何騷動之事。又其間雖分各個小團體。競爭極烈。然亦不見有出規則外者。工廠團體。非十分協同一致者。爲如此。使有協同一致修練十分之團體。各個分子之間。極圓滿適洽。則其團體之活動發達。必能臻於極盛。無容疑矣。又團體與團體。如托拉斯及興業概脫等組織併合之際。其如他國。必屢次調和協商。及無謂之周旋冗費。而德則皆省却。其利於發展進步者。亦屬不少。德之軍隊。所以在歐洲強勇無比者。畢竟本於其協同一致之訓練。人之所知也。庸詎知以此精神。用之於實業團體組織之上。更加一層。奏偉大之效果歟。服從規律。軍隊訓練之生命。亦即學校教育之效果。豈意一經鍛鍊。遂及有團體事業之發展。及其生存。且與以最良之影響。蓋所謂軍隊不能生產他種良效果也。德國軍隊之訓練。於除隊後。兵卒各個人。亦最從順服事於有規例之職工技師。若云軍隊之訓練。國家公私萬般之事業。皆將不能適合。而國民亦無從陶冶。謬矣。此德國國民教育本來之精神。我輩所宜取則者也。

學校教育。軍隊訓練。實業組織。既合三者而爲一。且適於非常切當之次第。其結果遂生今日之德國。致工商業之大發展。彼大規模之大工業。在德國所恆見不鮮者。在他國則鳳毛麟角。百不一覩。彼著（德國工業發達之原因及範圍）一書之英人哈華特嘗言曰（於資本家欲取其職工之養成。能優於德國軍隊之所養成者。恐難概見）云云。誠一針見血之言也。

以上德國教育於鍛練國民發達實業。卒以生今日偉大之結果者。既論其一斑矣。現皇帝威廉二世即位之初。嘗千八百九十年間。嘗召集教育會議。演說教育大方針。示以德國教育。須養成實力。涵養德國思想之二大綱。此即二十五年後。所以能敵世界。演成此次大戰爭之大前提也。而此前提。實於普魯士指導之下。斯振起新德國本來之國是。且遠原於數百年前。普國未經立國之先。中間當國步艱難之際。則扶喜脂斯丹因等人才蠶出。鼓吹其新生之氣。挽狂瀾於既倒。其後更依俾斯麥之大定國基於西洋　世界之上。作新時代之一大動力。醞釀蓄養。曾幾何時。而其效果乃足以敵全世界。噫。德國國民教育之收效偉大。又豈他國所能望塵哉。而學問之關係於國家。教育之關係於學問。自有彰彰事實之可循。又豈侈言教育。如老生常談者可比。是故其謀國者之重視教育。亦非空言邀譽。欺罔爲事者。可以語其萬一。吁。有國者當知所法哉。

竊案德國教育。重在國家。其惟一之精神。在養成服從規律。而其畏敬長上。孝事雙親。實爲此精神之大結果。其所以持之者。一日不變。一日不失國性。其所取之制度。曰強迫教育制。不特普通教育。且必專門教育。或爲補習。或爲專修。其經費則三之一出之於國庫。三之二籌之於地方。其教權則完全操於國家（柄國者皆有學識）。雖私立學校。亦與以嚴重監督。其入學制限。一律平等。無貧富貴賤之別。噫。德國教育之精髓。盡於此矣。我中國不言教育則已。如言之。則德國之教育。非特物質上爲可師。精神上亦未嘗不可取資。蓋所謂二國之國性吻合之處不少也。乃返觀今日我國教育界現象。以積弱散亂浮動紛雜之國民。而行學校內生徒與論政治之大弊。甚且校長教職員等。轉而爲媚諛之行動。上之枋教育者。方且侈言政見。徒事紛張。以爲倖進邀寵之地。下之國民。茫無定識。而意氣之高。光可萬丈。瞻顧前途。安可不懼哉。安可不懼哉。此則不佞編輯此篇之微意也。質之高明。以爲何如。中華民國四年十月亮謹識於江戶寓次。（完）

中華民國五年八月十五日（即陰歷丙辰年七月十七日）（星期二）第三千一百零五號

中華民國五年八月十五日（即陰歷丙辰年七月十七日）（星期二）第三千一百零五號

通訊一束

清江

▲派員查勘災區　齊省長迭據淮徐揚各縣知事呈報被災情形請酌量減免賦稅一節當局以此事關係國計民生甚鉅應先派員分別查勘然後再行核定聞徐屬收成約三四折揚屬收成約四五折至淮屬除高燥地畝外幾於顆粒無收將來縱能酌免賦稅於實際上亦無補耳

▲實行開放壩工　淮揚左道尹駐工高郵力持保守政策頗得農民歡心現因節屆秋令未便再行延緩爰特通令裏下河各縣知事轉令各農民統限三日內將所有稻穀趕緊搶割俾便擇日開放車邏壩藉資宣洩是以如通與泰一帶農民異常忙碌聞左道尹將於壩工開放後即行旋浦云

▲時疫盛行可慮　江北入夏以來天氣異常涼爽伏暑無異深秋以致霍亂痧症及瀉痢各疾盛行殆遍而尤以霍亂斷送生命者爲最速警局爲臨時救濟起見特出示通令禁食沿街售賣之瓜片水果不潔物品並令各區巡士隨時糾察當途地棄汚穢等物以資修潔而免傳染

蘇州

▲演講會之第一日　胡書記橋舊皋宮吳縣教育會自陽歷八月十二日起特開演講大會三天幷佐以音樂幻燈幻術曾誌前報昨爲開會之第一日惜下午天忽微雨以致前往聽講之人不見十分擁擠云

▲閶門外演戲問題　金閶馬路人烟稠密商賈繁盛自光復後大觀萃仙兩戲園相繼閉幕各鋪市面亦有一落千丈之慨今春盤門外日界三馬路商民王某開設蓬萊第一台飛虹劇社演唱新劇生涯頗稱發達嗣有商民朱友三等擬在閶門馬路大觀園舊址開演京劇迭經官署批駁日前乃有杜錦棠者稟准組織影戲現正鳩工建築茲又有商民王瑞卿劉粵萍等具稟蘇常道尹鎮守使署以振興市面擬就原有戲園試辦京戲請求核准當奉王道尹批王瑞卿稟云稟悉閶門馬路商市繁盛從前本有戲園數家自元年春間有不逞之徒因觀劇肇事乘機焚掠致商民大受損失戲院亦遂停閉嗣雖有人屢請開設各前道尹均經批飭緩議一再未予准行蓋有鑒前車又值時局未靖實不能不審愼之也現雖大局已定防務解嚴惟戲園爲良莠混雜之區能否無意外危險於商市民情有無關礙未便僅憑諸商民一面之詞遽准開辦應由該商民請求商務總會查核情形妥議具函來道再行察核仰即遵照云云

▲拙政園將演新劇　東北街拙政園（即前八旗會館）自光復時開放後以地處東隅一般游人均形不便故生涯甚爲寂寞今夏該園主雖邀請大力士等獻技然亦祇數日之盛茲聞該園主爲求發達營業起見擬邀請某劇社員開演新劇以廣招攬游人云

▲契稅旺收之嘉獎　吳縣知事孫少川日前詳報財政廳以六月分適值官中成立之期所有從前成交尚未投稅之契照本縣官中試辦簡章第六條限六月底以前一律來署稅給新契倘逾此限不論立契年月須向官中補稅是以本月分契稅異常之旺計共收賣典契稅銀一萬餘元先行解交江蘇銀行取有庫收一紙隨文詳解等情茲經胡廳長批查該縣契稅歷來收數每月均祇千餘元此次因官中成立所有從前未稅之契飭令於六月底以前一律投稅一月中收至萬元以外足見從前隱漏之契不少倘非該縣知事辦理得法曷克如此踴躍投稅良用佩慰幷飭各屬仿辦以濟餘需云

南通

▲署警逼命之研訊　縣署警夥姜桐生威逼陸兆華落河身死一案早誌本報昨（十三）日縣署飭警許太傳地主張阿根證人石灰弄王羅氏到庭證明經曾承審員開庭審理據張阿根聲稱陸兆華從十九號王姓家逃出奔至我家魚池身死餘不知情訊之王羅氏年老耳聾所供一味含糊官遂傳王羅氏之媳到案質訊旋提姜桐生上庭官問爾之敲詐洋元威逼人命身充署警副役竟敢仗勢詐欺殊屬不法已極從實供招姜俯首供稱未曾充過警夥小的與陸素來相識因索取洋元致出此禍請求從輕發落問官得供後以姜桐生一味狡供飭傳該處警察署闞警及該圖地保王羅氏之媳到庭對質後再行核辦

▲水警賄案之索隱　駐防新港之水警巡官楊云貴張國斌營私舞弊擅收陋規日前有住居餘東鄉之徐某由滬返通途經該處攜有烟土數十包價約值三四千元私土居其半數適爲該巡官查出即將官私兩土一併沒收徐自知違犯刑章即央其陶姓友人賄賂巡官以八十元了事土仍發還詎徐某將土送往餘東後復至滬地砌詞訴呈楊交涉使轉電齊省長飭令駐通水警分署長張立民查辦張在通平日對於公務一味敷衍驟聞此信不啻遺當頭之棒未待事實之眞相查明即將張楊二巡官撤換管押以爲卸過地步現聞該巡官已央陶姓到案證明所查委是官土並未得有賄錢業邀釋放矣

安徽

▲英德日人之來游　英國人老中庸洋行懷特德國人愛爾特日本人佐二木國藏等相率赴本縣參觀實業地方軍警一體循照約章保護以重邦交而敦睦誼云

▲杜炳鈞罪在不赦　安徽陸軍監獄所禁之政治人犯釋放一空該獄亦即停辦各情均志本報其酌留在獄者僅杜炳鈞洪忠愷田象堃等數人而已查杜炳鈞係楊杏城之戚先充省議會議員繼任皖知事倪氏督皖復界以行營執法官乃杜迎合倪意屢任泗縣妄拏無辜指爲亂黨槍斃屈殺者不乏其人嗣以泗紳唐楠家道殷實設計誣陷罰款頗鉅該縣紳商全體具控於倪倪遂治杜反坐之罪判以監禁十五年發還原籍執行詎杜行經途中賄通解役縱之而逃東渡日本未幾即潛行歸滬倪氏讜報即派段瑞闓（即犯黨案嫌疑之軍法科長）赴滬緝拏解皖監禁加等治罪處以無期徒刑茲悉杜正要求某某紳商稱彼爲政治犯罪轉請同時開釋不知軍民兩長如何發落也

本埠時事

●六誌查獲大宗烟土案　閘北華興路發現搜查大批烟土一案屢誌本報茲所聞爰續紀之因該處地屬華界故此案已發生問題而北京各部迭電查詢茲以訪聞所得者錄下

▲司法部電詢　聞某廳署昨接司法部電以滬報載上海閘北地方華興路某號空屋爲英捕房查獲大宗煙土二十箱解廨訊問等情查鴉片罪犯例有明條窩藏烟土自應檢舉惟閘北華興路爲完全華界究屬當時搜查手續是否照章而行起獲贓犯應否移交內地官廳訊辦　本部因案情重大法權所在除分別電查外應將此案先後情形據實電部以憑核辦云云

▲外交部飭查　聞外交部亦有電飭滬官廳略云文電均悉查此案關係重大閘北地屬國土刑律定有專條起獲人贓亟宜移解內地官廳從重訊辦　方爲正當據電各情除分別辦理外仍將始末情形據實報部以憑核辦云云

字林報　云前載所獲烟土之價值未免張大其辭刻據報告云所獲二十四箱烟土之重量不如所料己多平均每箱藏土一百磅　二十四箱不過二千五百磅耳即以每磅一百五十元計算　之則二千五百磅　烟土之價不逾三十七　磅五千元　也惟外間頗有一種風說頗足注意據謂前晚閘北所獲烟土由汽車裝載解至老閘捕房惟所裝之數較解至捕房之數實　多一箱是所獲共有二十一箱也至此失去之　一箱究藏何處　則無人能知云

▲禁煙會之主張　全國禁烟聯合會日前接上海調查報告孟淵旅館發見烟土一案會中人員莫不主張澈底嚴辦除已再電上海調查員切實復查報告外擬即呈請大總統國務院認眞查辦以爲破壞烟禁者戒云

●慘殺日人案續聞　慘殺日人池原鴨井疑案一切情形曾迭紀前報茲聞此案關係重大現正由捕房調查眞相以便訂期研訊至前獲之　嫌疑犯胡儒珍　（即李正華）日本報紙指爲兇手胡之家屬以此事毫無證據不能故入人罪特　延請魯　定格律師侯公堂審訊時代爲　辯護據外間傳聞胡係河南人民國光復時頗爲出力近來因相識僑滬日人極多而與鴨井更爲密切故兩家眷屬均互相往來鴨井未死之前因聞其妻金子與胡有私曾起爭執事爲胡妻張氏所知深恨其夫迭次吵鬧乘隙將寓中什物衣箱等件席捲遷往他處其時適池原鴨井被人慘殺案發生故日人多疑胡爲兇手將來此案如何結束刻下尙難揣測云

●法租界膏店抽籤　新老兩法租界內共有煙膏店一百八十六家於上年九月一號及本年三月一號兩次經法工部局抽閉九十餘家尙存一半未閉　今屆第三次　禁閉之期於昨日下午四時由該局總辦唐登君在公事間親自抽籤　計東段抽去十三家中段二十七家西段四家今將抽去之各該店門牌錄後

▲東段　閔行街二十九號三十一號三十二號三十五號小東門大街六十五號楊樹弄二十五號醉白園街九號十一十三號十二號永安街十五號五十九號民國路五百四十二號五百五十七號

▲中段　法大馬路四十六號六十五號二百另六號二百二十四號三百三十號三百三十三號三百四十號三百四十三號三百五十號三百五十六號三百七十九號三百九十五號四百另一號吉祥街七號一百另六號西新橋街六號二百另六號二百七十一號二百七十五號前新街六號二十八號三十三號五十二號四號弄內七號鄭家木橋街一百另二號一百三十號一百四十四號

▲西段　愷自邇路一百四十九號一百六十五號白爾路九十二號麋鹿路二十號

●哈漢章奉命南下　粵省戰事龍濟光被困觀音山已無法可施曾派龍觀光四出求救於是有數省督軍及松滬護軍使等援龍之電發現刻黎總統以粵事已促　陸榮廷迅速赴　任並派鈕惕生赴粵　調停　不致蔓延特派公府顧問　哈漢章南下勸慰電請援龍之督軍護軍使勿再干涉粵事　致生誤會聞哈氏業已到甯進謁馮督軍將中央對於粵事之方針備細說明刻已妥洽定於日內來滬與楊盧兩護軍使接洽後即將由滬乘輪赴閩勸告李厚基勿運兵至閩粵交界地方致引起他項齟齬云

●防範宗社黨　駐滬軍政各署茲奉京電以　宗社黨　首領　鐵良現攜巨款來滬潛在租界　暗設　機關　派人招募各帮不　正當之人物給予片薪凡一經投入即就胸臂兩處　繪刺五彩雙龍及滿文數字以作記號決意破壞民國政體擾亂地方爲宗旨實與國體大爲背叛亟應嚴加防緝以防誘惑而保治安等因故於昨日分別飭行所屬各軍一體防範矣

●伍秩庸之靈魂學　伍廷芳　博士　應江蘇省教育會之請定於八月十六號下午四時前往該會　演講　通神社事有志研究靈魂學者屆時諒必共踵而至一聽其精深之議論也

●朱慶瀾道出滬上　新簡　廣東省長朱慶瀾　於昨晨七時乘甯滬火車來滬暫駐洋務局內不日　附輪赴粵　履新　當火車抵滬時淞滬警廳長徐國樑特派偵緝隊士在車站照料一切以資保衛

●縣議員通訊處紀事　江蘇縣議員通訊處自成立以來各縣議員之來函贊成者已達四十餘縣約是全省縣會三分之二而來函附入者仍繼續不絕該通訊現定本月二十五日各縣縣議會代表舉集即行定期開會茲將最近各縣來函錄下

▲川沙縣議長陸炳麟來函　本月七號接到貴處公函展誦之下敝會同人多數贊成業於八日裁牋答復諒邀公鑒茲查貴處議決案第二條每縣各應推定代表二人敝會現經公推包聘卿陳吉人兩先生爲本縣縣議員代表准於本月二十五日以前親至貴處接洽簽名無誤包陳二君旅居滬上通訊處開明於後日後貴處開會務請先期直接通知是荷再本縣自治經費於自治取銷後完全移作警費想爲縣此等情形亦所不免應請貴處提議詳請省長通飭各縣迅速籌還以便進行而免阻滯約法恢復省縣議會已有動機完竟何日實行迄未確定諸公等發起通訊機關詢爲當務之急鄙意擬請貴處從早開會推定江蘇縣議員全省代表赴省請求速行召集恢復縣會爲地方造福區區管見是否有當惟祈賜敎云云

▲興化縣議員魏晉卿來函　竊維共和肇造謀國之良觀端本於地方之自治誠以王法必本乎人情庶政宜公諸輿論則議會機關蓋不可一日無也特比年以來舊章變禮民意莫伸而宇內幾於鼎沸幸今大總統振起恢復約法召集國會樹之先聲一時省會縣會之熱心公益者靡不聞風興起矣近閱報章欣悉諸君子有心世道提倡各縣自治機關設縣議會通訊處於上海以爲蘇省六十縣聯絡之所期在氣求聲應共策進行之方已有二十餘縣通信贊同逖聽之餘曷勝鼓舞惟敝邑僻處偏隅見聞最後須悉貴處通函地點用寸寸衷敬表同情務希惠賜加言以爲規範不勝盼禱之至耑此敬請公安

▲寶應縣來函　寶應縣參事會員王霖卿錢寶第盧壽鐵縣議員潘承輅朱鳳樓林雨香來函錄左上海縣議會會長先生暨諸議員先生偉鑒敬啓者連日閱報得悉執事恢復各縣自治聯合全省六十縣籌商進行方法計已通訊者二十餘縣一俟各縣通訊齊全訂期開聯合大會仰見諸先生顧晝周詳莫名欽佩竊思帝制發生民權仰制此次重睹共和凡有血氣之倫莫不同聲慨怍敝縣縣議會自停止後地點器具文書一切規模未有改觀惟會員間有一人缺席尙足法定人數既無附和帝制之人亦無作官他省之事維兌日舉行開幕毫無障礙之可言今貴會既發起進行敝會員謹隨諸先生之後承認一切一俟聯合會有確定日期即行遄赴申江飽聆大敎敬頌台安

▲江陰縣議員　郭不綱致江蘇縣議員通訊處黃諸公公鑒各報代布公函循誦之餘莫名欽佩敝縣運於八月十日在東南鄉學社開第一次談話會由過半數到會議員議決設立江陰縣議員通訊處於縣農會公推薛榮滾徐授純二君爲縣議會代表黃鴻聲君爲參事會代表一日赴滬以便集議進行當經不綱等面促三代表準期八月十六日啓行趨承大教屆期祈賜接洽並希派員照拂爲盼諸公爲國賢勞先河指導他日全收效果其福利於我江蘇者甯有涯耶臨穎神馳請希惠照祇頌公綏

▲上海縣議會近訊　上海縣議員自日前開談話會後已決定先在修志局設立通訊處公推莫子經李右之周企唐爲代表至江蘇縣議員通訊接洽一切並決定於本月二十日下午一時開第二次談話會商議進行方法在案茲該通訊處因第二次談話會期將屆昨特通告本邑各議員一體知照如期蒞議矣

●王寵惠預備北上　法律名家王亮疇君日來因迭奉大總統電促北上面商要政擬將諸事摒擋預備入都一行據外間傳說中央將以大理院院長一席屬其承乏至王君願担任與否此時尙難逆料也

●新閘橋工程將竣　新閘橋改建鐵橋工程已完全告竣現正拆石墩二座此項石墩昔年建築時料堅工固故能歷久不壞此次拆除亦殊費力又橋堍馬路現已放寬亦須重築大約出月中旬必可通行矣

●派員提取絲繭捐　本邑絲繭業捐款任浙省地方繳納者則由浙省財政廳代收按月提存撥解向來辦法均是如此今年浙省獨立後此項捐款尙未照解由絲繭總公所核結總數計浙省代收者共五萬五千二百二元九分九厘已呈請江蘇財政廳派員往浙提回茲悉蘇財廳長胡翔林君已於前日派滬來滬接洽後赴杭提取矣

●北蔡鎮毀學案之餘波　去年七月間南匯縣屬之北蔡鎮發生聚衆毀學巨案鎮董龔秋岡校長蔡頌堯全家被毀由縣將爲首指使之要犯張寶生派探拘獲收禁訊實之後判決監禁一年六個月不料張於本月十日在監瘐斃其家屬得信至縣署領尸意欲藉此敲詐率領多人至蔡處騷擾要索鉅款經人解勸方始散去云

●王文典裁釐加稅請願書　中華國貨維持會副會長王文典裁厘加稅請議案竊按稅課之設爲國家財政所關稅率之行實經濟政策所寓惟其關於財政故稅關須有主權惟其寓有政策故稅率當由國定夫稅關主權爲國際公法所規定賦以稅關屬財政範圍凡所收入列於國家歲計表中國家有增加減少之主權非他國所能與聞干預自馬坎爾鐵爾政策發生之後咸知關稅作用可藉以獎勵輸出限制輸入維持推廣其本國之工商業謀國民經濟之發展又查國定稅率爲各國通行之稅關制度以國權自主規定一國之課率固財政之主權保護貿易之主權義自中村氏政見發表之後各國有爲國交融和起見多採用協定主義惟國定協定並行不悖其專單一之協定稅率者則未之聞此各國稅關行政之大略也我國人昧於財政經濟之原理議者征收雜亂自無關稅制度

之可言至前清道光二十三年江甯條約强以關稅一項立之第十條中是年復於羊城訂立通商善後章程是爲單一協定稅率之嚆矢咸豐八年之天津條約英約之第二十六念八兩款法約之第二十七款所載皆稅關事務是年復會同英法美三國在上海訂立通商章程遂成單一協定稅率之皶案且協定之時曲徇他國之要求値百抽五著爲定率旣不完全抽收又歸外人管理是財政主權入於他人掌握而經濟政策反爲外人利用矣試披覽七十年來之海關貨册進口之洋貨日甚一漏卮外溢歲必鉅萬反顧我國土產旣不敵洋貨之暢銷復阻於厘金之苛擾於是工商業陷於失業之悲境金融界又呈破產之現狀此輕征進口稅重征出口稅有以致之也此稅則日本以之行於朝鮮俄羅斯以之行於土耳其以制其財政與工商業之死命不謂我國竟以之爲單一協定稅率欲國用之不致艱難民生之不致凋敝其可得乎故處今日而言財政經濟則釐順稅務爲急不容緩之圖第推翻前此之協定條約本必不可能之事一屆修改稅則之期當採用二重稅率其稅務之重心關於內國財政主權者不可不由國定其關於國家交際感情者亦可酌量協定至於今日去修改稅則之時尙遠當在條約之中別圖補救之策竊思我國稅務若是其弊則無往不當改良惟綱領所在不外二端卽裁厘加稅是也夫獎勵輸出則裁厘爲唯一之圖制限輸入則加稅爲不二之法以條約言裁厘爲加稅之前提以收入言加稅實裁厘之張本二者宜同時並行未可以後先軒輕茲就敝會管見所及分述於下

●財政廳催查稅率

江蘇齊省及財政廳長現因籌議改辦統捐問題當飭各屬稅務人員根據調查稅率等情經記前報茲聞此事關係重要非得後事淸查尤難着手再以上海爲華洋萃之區商務發達之地點各項認稅亦由各商家担任歷經代征報解在案此次旣有改辦統捐以謀統一之政策方有把握故由財政廳胡廳長飭知上海稅務公所吳所長迅行調查各業認稅月有若干稅率務將實在數目不別記餘仍將該所散收各項土貨稅款若干一併開載明確核實詳報以憑核辦等因該所長奉此遵卽飭知各司員分別核查淸晰以待不列款目詳報

●夾底箱內藏烟膏

總巡捕房捕頭前日下午帶同包探王松濤在愛多亞路（卽松江路）五號門牌長發客棧門首查見有某甲搬運皮箱三只形狀詭張上前盤詰詎甲情虛棄物飛奔而逃當經該探捕尾追不及比將皮箱三只及內有現洋八十餘元之皮夾一只一併帶回捕房當場啓視均係夾底內藏烟膏數百盒値價甚巨於昨將箱連同烟膏洋銀併解公堂稟明前情請示辦法奉中西官判烟膏送海關消燬皮箱洋元撥充公用

●譚延闓赴湘履任

新任湖南省長兼署督軍譚組庵君因近日湘省軍警政紳商學各界來電歡迎者至三百餘件之多省議會及各團體又復公舉代表來滬迎迓而中央亦迭次電催赴湘就職桑梓情殷義不容辭聞於昨日晚攜帶隨從人等乘輪赴漢由漢換輪入湘履任並聞昨日旅滬湘省同鄉人士及在滬名流政客前往虹口華德路六十五號譚君寓所送行者絡繹不絕云

●惡偵探匿跡上海

前年在法租界誘捕民黨沈翔雲之偵探彭光湘當時由法公堂拘獲後因犯不承認判令永遠逐出租界該偵探卽遷至英界白克路仍怙惡不悛復在愛而近路暗殺黨人劉知義又經公共總巡捕房嚴令緝拿旋逃往北京充當步軍統領衙門偵探在京捕戮民黨不少現因偵探裁撤無處謀生特於上星期潛回滬上匿居閘北地方日來已由其弟現充洋藥公所調查員之彭二代爲運動某機關希冀謀一飯碗云

●恊緝發見女尸案

滬城穿心河橋北首於本月五號晚有匪徒將蘇袋一只內儲年約十六七歲之女尸一口在彼拋棄當由警區報經地方廳派員驗明委係受傷後因病而死奉諭飭緝逸犯究辦等情已紀前報茲悉此案自發生以來外間議論不而檢察廳亦加派法警協同二十二鋪地甲金茂從事偵查茲爲淞滬警察廳徐廳長訪悉前日令飭該處二區一分署杜金釗警佐着令上緊嚴查此案逸犯務獲到案懲辦

●孫中山無暇赴甯

孫中山先生因有要政欲赴杭省與呂督軍磋商原定十四號淸晨由滬起行昨日屆期爲現駐製造局之步兵第三十八團馬團長得悉故於昨晨特派步兵一連各荷槍械及軍樂隊一班在於車站排隊以備恭送孫先生行旌詎孫先生另有要公無暇赴杭致未起程旋爲送行軍隊所悉立卽回營歸隊云

●發落持械屢刦犯

前在虹口捕房充當八百四十二號華捕之皖人張裕山因於七月初二夜糾黨徐州人陳德記山東人徐懷堉湖南人夏雲陽等持械至新閘孟納拉路四百四十六號居人鄭某家値洋一百零三元之衣飾現洋後復於本月六號在法界聚齊同乘電車擬至卡德路圖刦經新閘捕房得悉立飭通班包探將張等四名拏獲當在張陳二人身畔抄出實彈手槍並槍彈三排一併解奉公堂訊判押候查辦在案昨晨由捕傳同各原告將一干人犯解解請究先由捕房稟明拏獲並在捕房詰問各被告口供各情並將所錄供單及手槍子彈呈案請察繼據中西印各捕先後上堂稟明幫同拏獲被告情形又據事主家傭婦鄭周氏女孩劉妹妹至案證明當時被刦並當堂將徐懷堉指出又據淞滬警察廳偵探王仁卿持廳長卡片投案聲稱被告張裕山前曾當過巡警查與攻擊徐家匯警局僞懿巡官警察案有關要求將張給予帶回研訊質之張裕山供於去年九月間投身民黨時由王姓給伊手槍二支令其謀殺偵探張四故將槍一支轉給陳德其約期前往嗣因陳其美被害後口糧無人發給旋卽散去又據夏雲陽供稱曾在陳其美部下辦事陳被害後各人四散是晚因至新閘尋友致遭誤拘其餘各人供詞互相推諉愈裏讞與英卓副領事核供會商之下以案經訊明被告罪名成立因判張陳各押西牢五年期滿帶堂再核徐押五年夏無干應卽開釋手槍子彈一併充公

●保護外人遊歷

特派交涉員楊小川君接日本總領事有吉明君函略謂有田中兵五郎擬赴江蘇浙江安徽江西湖南湖北等處遊歷請繕發護照通知各該省地方官一體保護等情楊交涉員當卽飭吏印發護照并詳請省公署轉咨各該省省長公署通飭所屬一體遵約保護矣

●煙酒聯合會公函

中國烟酒聯合會致南北商會函云謹啓者自袁氏秉政凡我商人同遭苛稅烟酒兩業受創尤深弟忝泰居烟業董事久憫同業之顚連而懾君專制之威嚴呼籲因劾隱忍至今自共和再造薄海人民殷殷望治我儕商民正有絕而復蘇之日弟愛同業之委託發起烟酒聯合會以改良煙酒稅則目的以維持烟酒土貨爲職志以遵守法律合羣請願爲範圍計自發表以來 以來未及近月而或派派 代表或通函電來會贊同 者己有十餘省 之多甚出至外埠商會亦表同情公賣人員亦來與會羣謂烟酒雖係稍耗而重稅獨及土貨坐使外貨暢銷兩業生機遂絕公家稅源反枯上下交困莫甚於此現定本月酉歷三十日開特別大會公同討論以定要求改良稅則之方針貴會爲商業領袖處招商人最高地位提攜保衛夙具苦心爲特專函奉希尙乞遇事指導而糾正之俾得有所遵循不勝盼禱歡躍之至附有總分會章程及宣言出通告等共五紙幷希察存閱覽爲盼

●公立醫院募經費

公立上海醫院前經改組並舉定董事等經辦以來循序進行惟該醫院旣添公立名義應由公家主持歸上海縣公署提挈辦理茲因該院經費支絀對於一切改良用度需資孔殷令賴地方紳士協贊籌畫以補公家津貼之不足故已將捐册分送各董請爲竭力勸募矣

●關於女學之公函

上海縣教育會昨致各縣署教育科及教育會函云敬啓者據上海縣立務本女子中學校來函以本學期始改辦中學校檢送章程若干分煩轉送各縣敎育界等語敝會按部章女子中學校以上並無限制升學之明文而事實上已幾成止境不能不注重應用方面至何種課程始適合於女子應用之職業尤爲現在未能確定之問題今該校改組之始一再集議決定以家事爲中心各科學均以家庭應用爲主尙屬實在爲特介紹於貴會煩爲指政並祈分致貴縣各女校查照云云

●安徽省議會通訊處籌款

旅滬安徽省議會通訊處議員管昆南等以通訊處房屋雜費均無的款開支同人等旅滬未久熟人稀少此項開支籌措爲難故於昨日午前邀集在滬各議員議決推李涵璟宋發二人前往南京安徽會館商借款項暫用李宋二人卽於當晚乘滬甯火車遄赴江甯矣

●氣象臺報告

八月十三日台灣颶風仍在石垣島附近似將折回因日本消息傳遞遲延之故詳情殊不可得本處天晴而熱

十四日天晴而熱風勢平靜日出時有霧氣壓計上升

預告琉球日本間東海中有風浪北狂風上海或有陣雨

熱度報告最高九十三度二最低七十三度零

去年同日最高八十八度四最低七十一度四

本埠瑣事

城內

●信差帶土　郵政信差黃愼昆昨午以送信之便私自夾帶煙土二大包計重二十五兩行至新北門民國路地方爲巡警察出破綻上前拘獲抄出原贓煙土連同黃併解一區二分駐所由王金山警佐向之研詰據黃供此項私土有友人顧紹堂在郭源茂土棧內購得托我帶送等語飭卽函送警廳轉解地檢廳訊辦奉檢察官預審一過判黃收押烟土存案候示

●搶孀逼醮　搶孀逼醮大都出於浦東者居多並西南鄉一帶爲尤甚茲有南匯婦人葉陸氏現年二十一歲丈夫葉雲祥已於去年冬間病故該氏在家守志每日由伊夫兄葉關祥貼補家用一直相安無異無如該氏堂上尙有年逾古稀之祖姑葉陶氏及夫叔葉景星夫伯祖葉雲卿等邀有陶氏之弟陶杏斌與雲卿等爲媒商之葉陶氏等將葉陸氏逼令轉醮與葉景星爲室陸氏初則不允繼因被逼不堪祇得允從迨至過門始知醮與景星當以事關亂倫陸氏卽乘隙逃出來申避匿在閘北伊母舅朱沛吉家前日經葉景星葉陶氏偕同葉雲卿陶杏斌等來滬尋獲乃投該處警區控情稟控捲逃等情該區立飭長警將陸氏並朱一併拘獲於昨函送地方檢察廳訊辦當奉檢察官預審之下判令分別收押候飭提葉景星等一干人證到廳再行澈究

●扭控逃妻　浦東人徐秉業現年六十五歲昔年娶楊氏爲繼室生有一子名壽生今年六歲上月中該氏毋子逃匿無蹤徐來滬四處找尋昨午在小東門附近見該氏與泥眠金阿吾同行且壽生由金所抱徐乃知遞警將金並該氏毋子連同徐拘送警廳函送地方檢察廳奉飭分別收押候訊究辦

崇明人王老虎其妻王施氏現年二十二歲於前年七月間逃失無蹤遍來王由原籍來滬探訪始知該氏遺爲水飯之陸老虎誘逃姘識同居閘北地方昨往尋獲鳴警將男女一併拘送地方檢察廳訊辦

●檢驗浮尸　製造局後面浦灘昨日午前正値落潮之際由西浮來無名男屍一具擱於輪船之旁當爲防兵所見報由高昌廟警區李巡官飭令上邑二十四保方十二圖地保錢永生報請地方檢察廳於昨日午後三時由檢驗員前往製造局碼頭先將男屍撈起驗得該男屍年約四十餘歲科頭赤足身穿白洋布衫褲惟肚腹之右面有刀傷一處寬深甚大肚腸露出腹外諒係被人謀害死後棄屍浦江漂浮而來驗塡屍格諭令由堂棺殮一面候再緝兇究辦矣

●旅客猝斃　昨日午前八點餘時由滬開杭之六號火車有旅客一人購票由滬前往長安三等車詎料該客因坐火車月臺磕睡車至辛莊附近忽然跌於軌道氣閉殞命嗣爲滬站長得悉立卽移文松江縣知事請爲檢驗棺殮云

公共租界

●花會追究　花會賭首伍寶寶卽黃大衣傅阿發水果日生並馬士祺等專在各處開筒騙錢並遣羽黨四出兜攬經巡警在鹽碼頭拘獲張和尙綽號廣東和尙又在大王廟前糖果店內拘獲唐浩卿以及劉建臣等抄出大小洋元並銅元花會證據解送警廳訊供判押在案昨奉徐廳長諭令備文將張唐劉三犯並洋元證據并送地方廳請辦奉檢察官預審之下判令分別收押證物洋元暫存

●女子留所　自稱在張家濱黃姓粵人家爲婢之安徽女子陳小了頭因日前在北河南路徘徊由捕查見帶入捕房送廨訊判留候查傳其主母到堂再訊在案昨晨由廨復訊據供因遭主母虐待之苦所以逃出云云並據包探上堂稟明曾經帶同陳婢至張家濱找尋詎不能指明地點因此查傳其主無着請核問官會判陳女送濟良所留養再核

●美領過滬　駐鎭美國領事陶爾思君現奉本國政府命令調委宜昌領事陶君已於前日交卸來滬勾留數日卽行赴任

●供詞不符　張蓮卿任捕房控周士良吞沒托伊代購値洋一百二十元之紅土等情昨晨由探蔣阿二將周拘解公堂請究原告偕證張茂初偈金奎上堂供明被告以代購紅土爲由騙洋情形質之周供代原告購得紅土一包攜至提籃橋茂海路被流氓多人將土搶去無力償還土價並非騙吞洋元復據原告供稱曾託被告代購紅糖並非紅土等語關讞員核供商諸英白代領事以原告供詞前後不符因判周押候切實明禮拜四再訊

本埠人事介紹

凡有地皮房屋租賃買賣抵押營業皆人皆可介紹

專門治喉醫生　唐拾義

（會客時間）下午四時至六時（診症時間）初診者上午九時至十一時再診者下午二時至四時每日限診十二人若非重症恕不出診

醫室在上海三馬路石路口

▲崇實高等小學添招新生

本校組織以來日漸發達刻下開學之期尙未屆滿而報名之人已早逾額足徵吾國人尙知敎育之爲當今最急之務故能踴躍至此誠可爲國家前途賀也連日四處紛紛來函咸稱本月初十一十二三日滬上各報對於本校均有極端讚美之詞登諸報端要求擴充餘額以一般熱心求學者之望爲此特於高初兩班另招新生二十名用順輿情貧者仍得免收學費自費各添投考者如果學行兩優學費亦得酌減或免書籍等費以示本校提倡敎育之至意且本校現除擴充校舍外復添聘敎員多人各出所長分担課程以期臻完美自今日起無論何日何時均可來校報名投考有志欲求實學者速歸乎來幸勿失此千載一時之機會也欲閱詳章函至法界霞飛路康甯里口二百七十九號卽寄　主任尹光宇啓

▲中華高等小學校

於今日下午二時行開學禮所有錄取各生屆時務宜到校此佈校址貝勒路吉羊里

▲圖畫專家待聘

茲有友人善繪鉛畫油畫水彩畫曾執敎鞭多年今有餘暇願在公館中担任敎課如有學校欲聘者亦當介紹橫浜橋士慶路德文專修社啓

▲函授生計學術

本校函授製造香水皮革種植等一切農工商業實用學術謀生智識一年畢業往年開辦以來成效昭著茲更擴充學額學費從廉徵收講義明白淸楚稍識文字者均可函授函取章程卽寄上海北四川路中華民生函授學校啓

▲謝利恆內外科醫士

寓滬甯西首北四川路口甯康里六弄第八家治理傷寒溫病喉痧霍亂咳嗽吐瀉及內外各症門診五角出診兩元四角星期停診掛號處啓（640）

▲一算館

本館事務所設在上海北四川路橫浜橋東崇福里第一弄一百九十二號門牌茲有新章程出現凡有志專修算學一科者皆可函索取

▲美術精品　丁悚百美圖　價祇兩角　時世新妝　風神婀娜

凝睇無言呼之欲出者何歟⋯曰丁悚百美圖也良以畫家狀物之難尤難於微丁君之筆致娟秀妙到毫顚曷足語此丁君之畫雅自珍惜不輕着墨吾人僅于報端封面見之已深嚮慕今得一帙入山陰道上應接不暇耶先生手書具序字勝已張花者試丹購斧求之當益以王芳圖題詩鈔超先生有嗜沈泊四種之既不忍釋也本書價廉同秋小說優勝之新新百美圖外集內更附之便宜書籍幸勿交臂失之二角代價可得一元以外實售洋兩角外埠連郵可寄中國上等連史紙精印行所上海自克路三八八號函寄亦可郵票二十分一總發棋盤街中華圖書館審美書館學室寄售處本埠西門學院出版部蘇州觀前振新書社震亞書局批售從廉

▲溫熱論箋正

陳根儒先生著醫方治法搜羅宏富爲濕溫門中之至寶醫家病家均不可不讀茲由本號用上等連史印成每册大洋三角批發公道翻印必究　上海掃葉山房啓

▲七版重訂　民國適用　普通新尺牘　裝訂六册定價五角

尺牘爲社會交際必要之品然必須恰合近日社會情形方爲適用是書所採錄均係民國新紀元以來最新最切之各函札中分家書問候交際商務求託勸戒慶賀唁慰及閨閣啓事等各類末附尺牘應用要語凡社會所需用者已無一不備至語句之新典之切尤爲有目所共賞誠尺牘中之至美善者也　總發行所上海棋盤街五百十三號掃葉山房　各省書局皆有發售

▲花柳新法　梅毒預防藥紙　預防之症

用法詳仿單）兼醫刀傷跌傷湯火傷遠年近日爛（脚一切癰疽等症每盒大洋八角每打大洋八元本社發明新藥甚多各埠欲代批售定價從廉經售處上海四馬路麥家圈轉角安衛生鑲牙所總發行所上海英大馬路小菜場東首惟新里一弄　科學製藥社啓

●本欄啓事

本報自特闢本欄以來凡以廣告見懇者莫不担任義務代爲登載其中除有特別原因者外咸得滿以去交相稱便茲因見寄之稿日多一日而篇幅有限幾應接不暇爰擬酌量收費以示限制特於三月一日起凡本欄廣告每條以四行爲率每日每條收小洋一角　多則遞加各界諸君如欲登此廣告　請先一日撰稿見寄並將廣告費一併寄來翌日登出不誤如不先惠者不錄如此變通辦理取償低微在本報仍屬半盡義務而在諸君便利一如往昔也

中華民國五年八月十五日（舊曆丙辰年七月十七日）（星期二）第三千一百零五號

報餘叢載

文苑

七夕 （莊叔秋）

誰向銀河織絳仙黃姑流涕自年年鵲橋倏忽成還逝鸞馭空勞往復旋組織七襄風月夢徘徊三島水雲天人閒不悔偷靈藥蠟炬成灰淚未燃

金風玉露識靈眞海碧天靑似有人別夢大羅歸未得游仙小隱渺無倫一年相見期猶近萬古如烟杳不埧惆悵天南隔雲霧可能平視迓迷津

松臺懷古 （林第一甄字氏未是草）

醉攜謝公屐直上松臺巔松臺高處瓴建屋彤勢岩嶤復巑岏登臨壯觀宇宙窄芥子容我聊嬉頑山川於我本無故今日到此破愁顏千年洪荒混沌闢駱甌伊古隸八蠻今化禮樂衣冠國東南閩越分星躔萬壑翠山歷歷數日暮蒼翠遠橫天一峯割一雲一雲冒一山雲耶山耶不可辨倪迂米芾欲狀難大江滾滾東復東奔騰澎湃不覺天地趑何時飛來兩浮圖四角撐天障百川突兀孤高女媧手蒼茫獨立望眼穿千松萬松南風競飛鳥不宿宵夕煙初疑豸虎逞角逐劈空咆哮繞林間又疑七夕銀河生風露河流倒瀉響潺湲復疑雷霆霹靂一聲訇然使人聽此兮拊膺長嘆富年郭璞賦游仙花啣白鹿經之營之耐苦艱巍巍駘碪墜埤堄透迤列屏藩噫吁嚱仙人不歸城郭在生薑門外草芊芊時世棋一局浮雲幾變遷捫蘿卻訪永嘉墓歲久埋沒荊榛蓄土一坏兮草蒨碑三尺兮名鐫與山爲鄰兮山不語與石爲友兮石無言石無言山不語鹿麛來兮共盤桓昨展師集讀師像法界莊嚴推獨先讀師之文識師志揭來斗酒拜師阡嗚呼師今已不朽證道一歌千秋萬世法乳衣鉢有眞傳我本屠龍客慷慨誤儒冠少壯未遂男兒志大師身世竊慕焉江山無恙歸來早隻身孤劍路幾千律候今夏矣花事江南莽闌珊且作名山游那管春風殘俯仰豈惜勞耳目豁然開拓心胸寬峰巒冥冥日沉沉天末暮鴉幾點歸帶落霞殷山花山鳥笑過客裴回倚頓不知還疏鐘一聲山外寺炊煙村落羃市闠褰裳躩足尋歸路松臺百尺月一灣

諸文

戲代王女史玫致曹小雲校書書 （秋水）

侍姬王玫字珊舫錫產也與曹小雲爲曲中姊妹日昨余晤小雲於民和里小雲年寖長矣憶光緒庚戌春初余娶王玫曾過曹雲仙之宅其時小雲甫垂髫也小雲今詢王玫瑣事綦詳余乃代作書以答之

蓉湖十里開來姊妹之花菱鏡一雙藉甚葉根之桃（桃葉桃根）擬昔寇湄姸娟妹敢竊比夫橫波（顧橫波）小蠻輕盈姊實追蹤於樊素誦燕子樓中之句偎詎甘爲墜溷之萍詠蛾眉馬上之詩人盡識夫烽烟之火滄桑萬變知聞閼亦同蟬蛻之形碧月三霄祝夫塔饒有姮娥之伴回憶琴尊午夜輒苦觴政之倦勤畫閣更闌悄試歌喉而淸脆（王玫善歌）幼小之依人如燕問年則瓜破瑤憐（王歸余時年十七）芳心之旋轉如蓬識路則郵程難卜（時相隨入漢）十更寒暑一別人天俯仰遲回以爲嘆息今者春江花訊已近闌珊惠覽名泉恐將廢涸急回來軫穩覓修門比維同氣連枝珠玉蔚蘭茝之彩倘憶聯床共枕琵琶和柳絮之詩

意密語新金鑲玉琢自評

贈劵大洋六角

筆記

潘匡先生 （胡劍心）

金閶潘某故世家子也岐嶷長厚素爲一鄉所推崇人皆呼之爲三先生以其行三也家道中落藉筆墨以糊口一歲歲聿云暮臟鼓摧殘先生於除夕寬衣博帶危坐中堂燒二畫燭火光熊熊映射四壁坐久聞窸窣聲靜聽之知發自屏後然實不疑有他意爲狸奴溺職縱鼠子跳梁耳未幾聲更巨似有人驚塞作股慄聲先生疑焉至屛後探視見暗陬中一人蜷伏如蝟身軀顫動靡定先生近前柔聲呼之曰汝速起汝寒矣何爲來余家苟有所需余當應汝何故出此下策爲汝固良家子也今幸不爲余僕見不則汝之名譽且壞汝姑待此余當有以恤汝語已徑入無何持靑蚨十串衣數襲出授之使去曰以之營蠅頭利可不飢餒矣其人拜受而去

日者天侵曉潘如廁見廁側草叢中有小包一潘展視含精美之銀合三啓合明珠三顆大如茹光芒四射誠至寶也潘收而藏諸懷蹀躞廁側以待失主待久人跡杳然日已亭午而仍無人來腹飢甚猶不去迨日暮一老頭倉皇奔至喘若吳牛額上汗珠眶內淚珠點點分道而下且行且語曰事將奈何天乎物苟不得余命已矣語至是氣上塞暈仆路次潘見狀知老者必豪門奴胸所之物必係彼所失乃趨近徐扶之起以臂承彼首老者漸蘇微啓目覷潘曰噫先生乎勿救余余將自死潘曰若以何事而欲自輕其生命邪老者微嘆曰嗟乎余主之…老者語至是又暈去繼復甦讀言曰吾主之珠已爲吾失之矣曰是易事余當代汝償之曰先生余主之珠出萬金購得者先生雖豪俠恐不能爲余助余終當以老命償之潘曰毋恐汝語吾珠藏何所并其數若干老者詳舉以告與潘所拾者一一相吻合審其非僞實告之曰物在此勿憂遂探懷授老人去老人受奮起追拜而潘已自去

赳數載潘幼子嬉河畔失足墮河時一少年見之奮身入水河廣水急近潘兒時力已疲矣繼復力自振作倡兒載浮載沈比抵岸少年已暈絕無人色惟潘兒竟獲無恙衆百方營救少年終長眠不起未幾尸親至者爲一老翁翁聞其子爲潘兒死喉淚而笑曰可兒恆余懷矣爲汝父報恩而死余心滋悅衆僉異之叩其故方悉翁即前年除夕之偸兒也三先生欲贈以多金爲其子斂葬翁不受去

小說一

俠情小說 血中花 （續） （大可生）

第二章

亞塞維曰伊何人塞爾維亞女子之從軍者也此女子名蘇菲亞瓦蕾瑪塞士尼人年尙未滿二十其家產頗富父名蘇菲亞白爾的某秘密會中之隊長也蓋此秘密會者專爲謀抗僑居塞爾維亞之土耳其人而設緣土耳其民族性本橫暴凡僑居塞土者恣意妄爲常虐殺塞爾維亞及布加利亞之人民以是塞布之人恨之切骨於是一般俠義之人憤不欲生若吾國昔時綠林義盜然出沒國境專刼往來之土耳其人以洩其氣相習既久遂成一大團體此秘密會之所以發生也會既成立蘇菲亞白爾的又被推爲隊長從此土國僑民無端被害者綦夥土國僑民苦患之而又莫可如何蓋此秘密會中人固極有勢力者士人雖訟亦終敗訴土塞兩國人相惡者此亦一原因也雖然土耳其民族天性慓悍雖秘密會中人種種與之作對其爲虐暴也如故土塞相害者日甚一日白爾的之雄謀奮計亦莫如何吾今且述瓦蕾矣瓦蕾時年方十八神采飛揚不同凡豔眉目娟秀腰支婀娜好衣素絹衣素絲裙翩翩然畫不能肖貌既如斯傑出而質強心細尤精算書白爾的愛之綦篤不啻掌中珠且只此一女故更奇愛之白爾的生性豪俠女寃其意嘗謂其父曰兒願爲木蘭黃崇嘏不願沒世而名不稱也父笑曰此吾家掃眉才子也遂告以秘密會事謂此事雖屬秘密然無妨礙吾國家之治安若翟既推舉我爲隊長我亦甘任之以爲吾塞爾維亞人吐氣繼又舉土耳其人殘暴事數則瓦蕾聞之杏眉倒豎蹶然而起顏作深玫瑰色奮極而言曰吾誓必殺盡此暴奴白爾的急搖手曰勿高聲此事烏可冒昧從事者吾親愛之女汝既有此志今尙不可行須俟機會可乘然後方得大洩吾憤吾觀現狀土國與吾國邦誼日惡日後必有大戰吾願天佑塞邦戰勝暴士則幸甚矣汝今且守此秘密決不可告他人若一洩漏吾其爲土人肉矣戒之戒之瓦蕾諾諾而退

一日瓦蕾晚餐既畢略與父暢談片時即歸己室時夜闌人靜坐對孤燈搖風忽起庭中樹葉婆娑作聲追念吾父謂予秘密會事語時含辛茹苦泣下沾襟一若有大戚者恨當時祇知情急躍蹤不知一叩始末日往今思深歲暮兮歲繁余屢叩其詳乃秘不我告余知吾父愛我綦深不敢告我致令我奮怒也且緩緩偵探能稍得除兆助吾父一臂之力庶亦稍慰耳正思至此忽聞門外履聲蹀躞及門而止呼曰瓦蕾汝尙未睡乎瓦蕾知其父至速開門而迎入謂其父曰吾父胡爲勿眠而來此夜深矣得毋受寒乎父曰寒何畏哉予因思潮忽起不克成眠起見汝室尙明知汝尙未睡故來一望耳瓦蕾曰勞父如是心實不安願何事而致父親深思若此耶白爾的喟然而嘆曰卽祕密會中事也瓦蕾急問曰願聞其詳白曰夜深矣汝宜早睡明日當詳告汝余疲甚亦思睡矣遂別

小說二

孤鸞刺虎記 （琴台通客著）（續）

海山蒼蒼潮聲汩汩白楊礙路碧草黏天氛氳淡宕之中範置一新築之膏塚豐碑綽楔峨焉崭焉翳何人翳何人是蓋陳氏婦與其夫合葬處也婦既刺殺董而自其事於官旋卽仰藥以自裁邑宰嘉其義且憫其志爲請旌表以示矜異更分鶴俸崇其封墓凡所以妥精靈而勵薄俗抑亦有心人也嗟夫杜鵑啼血長留天壤之美談精衞含寃覺補滄溟之片石後之過其地者莫不感歎流連欷噓憑吊奠觴酹供鮮花以祝其靈魂之不泯焉

外史氏曰吾國普通之鄉村女子但能勤事女紅主持中饋而又無悍潑詬誶聲則人無間言且謂其克循婦道矣設不幸而其夫中道殂亦惟俯仰隨人哭之靡慟以表示其哀思至其夫生前或與人有隙一旦身死不明除怨詈申申雜以咒詛並僞言行將捧訟以冀攫取金錢外更無若何之主張作驚天動地之舉動甚且有尸骨未寒大事未了經人慫恿卽匆匆再醮去習俗相沿恬不知恥說者謂此未受相當之社會教育故耳乃彼陳氏婦非猶是人耶非猶是鄉問女子耶何獨能千方百計含垢忍辱轉輾以復夫仇所尤難能者初則失身以靳事濟旣卽殺身以殉所天其志堅其心苦求之晚近士大夫尙未易數數覯不圖於山陬海澨村姑鄉婦中得之芝草無根醴泉無源於焉益信嗚呼可以風矣若彼周三者本一莽男子卑卑不足道惟當陳氏宛轉嬌啼乞爲將伯之際理欲交戰胸無主宰亦若區區方寸中一線天良未盡汩沒者乃一轉念間而慾勝於理卒至賣其主以徇其私此小人之所以爲小人也吁可畏已（完）

新聞屑

日本卒業之女醫

留日女士蘇淑貞（二十七歲）錢旭琴（二十五歲）兩人去年在東京牛込河田町女子醫學專門學校卒業．復入帝國大學．及三井病院．實地研究．上月二十九日始行歸國蘇爲廣東人．擔任廣東病院產科婦人科．錢爲江蘇人．担任上海公立病院產科婦人科．前後在日四年全爲寄宿生活中間并未回國蘇之兄本爲日本醫科學生其妹亦學醫女子醫學專門學校校長吉岡彌生女史云中國婦人習慣雖難重．不喜男醫診察．則養成女醫．實爲中國女界最大急務云

洪述祖就逮風傳

傳聞宋漁父暗殺案內之要犯洪述祖．已在贛榆被捕．事見京報惟語焉不詳耳姑誌於此以俟續報

以妻陷夫之不赦

陸軍部以沈法玄請保釋伊女姚沈氏一案查該氏誣告其夫姚雨平謀爲不軌．罪有應得．礙難照准特咨呈國務院聲明理由云

神仙下凡之荒謬

庫倫親俄黨．札布拉布．六月杪．忽得神經病．正在公事廳與三音諾顏抗達多爾濟三多索額等一般牛鬼蛇神商議斷送外蒙各鹽池．以息借俄欵．陡然不省人事約三鐘之久始甦後卽言語錯亂．若瘋若顚．自謂己係西王母之童子．因偷喫蟠桃．被謫人間．今天譴已滿玉帝又因治蒙有功自應升入九重天．成大羅神仙．因此終日胡言亂語各蒙人不以爲妄反以爲實有其事及七月十三日病死．其家人皆謂其脫臭皮囊而升天矣．同僚聞之皆至其家不弔其喪而賀其子孫．其家中已出神仙卽活佛哲布尊丹巴亦往拜賀．嗚呼其智識之陋迷信之深抑何可哂也

滑稽文字大徵求

本欄增訂投稿贈例．專收滑稽文字．不拘體例（其他非滑稽文字仍前歡迎不在此例）除不願受酬者外一經登出．均有酬贈．贈品如左

（甲）小說類書．

（乙）家常藥品．

本館特備以上兩種贈劵專爲酬報投稿諸君之用惟投稿諸君須將姓名住址．開示詳明俾免無法寄遞稿件仍寄投稿同志會．但請於封面標明滑稽二字．以清眉目特此佈告